

دليلك السريع والمصوّر لاستخدام برنامج سويس مانجر

الواجهة العربية

بقلم
عمر هـ صـ و د هـ اني

اصدار رقم 2021.1

دليلك السريع والمصوّر لاستخدام برنامج سويس مانجر

الواجهة العربية

بقلم
عمر هويد هاني

إصدار رقم 1.1-2021

©2021

بِسْمِ اللَّهِ الرَّحْمَنِ الرَّحِيمِ

الإهداء

إلى أسرتي وعائلي

شكرًا

جزيل الشكر والتقدير إلى:

الأستاذ/ محمد عبد الحلير - حفظه الله وبارك فيه .

الحكم الدولي ورئيس لجنة الحكام الأسبق بالاتحاد المصري للشطرنج

المهندس / رمضان عبد العظيم - رحمه الله وغفر له .

الحكم الدولي ورئيس لجنة الحكام السابق بالاتحاد المصري للشطرنج

الدكتور المهندس / محمد شعيب - حفظه الله وبارك فيه .

الحكم الدولي - قريباً جداً إن شاء الله -

الأستاذ/ سليم همامي - حفظه الله وبارك فيه .

الحكم الدولي التونسي الشقيق

الأستاذ/ مهدي عبد الرحيم - حفظه الله وبارك فيه .

الحكم الدولي الإماراتي الشقيق

منكم تعلمنا وتعلم فجزاكم الله خيراً

مقدمة

بسم الله والحمد لله وحده

سبحانك لا علم لنا إلا ما علمتنا انك انت العليم الحكيم

وبعد...

بين يدك دليل سريع ومصور يمكنك من استخدام برنامج Swiss-Manager بسهولة ويسر
لانشاء وادارة بطولات الشطرنج بسهولة وفاعلية -إن شاء الله-

يستهدف هذا الدليل تعليمك كل الخطوات اللازمة من أول تحميل البرنامج وتنصيبه على جهازك
حتى انتهاء البطولة على خير وتوزيع جوائزها.

فهذا الملف أهديه لإخواني حكام الشطرنج في مصر ووطننا العربي ولحمبي الشطرنج في كل
مكان.

أثرت في هذه النسخة أن يكون الشرح على النسخة العربية من البرنامج -التي قام بترجمتها
الدكتور المهندس محمد شعيب- فله جزيل الشكر والتقدير..

قمت بتوفير هذه الدليل للمستخدم العربي للبرنامج بواجهة الاستخدام العربية حيث يفترض أن تكون
الواجهة الطبيعية للمستخدمين العرب.. كما قمت بتوفيره لأخواننا -العرب والمصريين بوجه
خاص- الذين لا يحبون استخدام الواجهة العربية! ويحبون استخدام واجهة البرنامج الإنجليزية.

وجعلت محتوى هذا الدليل مرتبا على الخطوات الفعلية التي تتم في البطولة

ففي البداية وقبل أن نبدأ نجد أن الفصل الأول: يتكلم عن تنزيل Swiss-Manager على جهاز
الكمبيوتر الخاص بك وكيفية شراء وتفعيل النسخة الخاصة بك، يتلوه الفصل الثاني: التعرف على
واجهة مستخدم البرنامج وتشغيله للمرة الأولى.

ثم ندخل إلى العمق لنبدأ فعلياً في انشاء بطولة جديدة بالنظام السويسري

ففي الفصل الثالث: نتعرف على كيفية انشاء بطولة جديدة وتسجيل المعلومات الخاصة بها ..

ثم ننتهي لادخال لاعبي البطولة عبر خطوة استيراد قوائم التقييم في الفصل الرابع لنبدأ في الفصل
الخامس: بادخال بيانات اللاعبين ..

وفي الفصل السادس نتعرض لحسم التعادل

الفصل السابع نقوم فيه باجراء الترويج وفي الفصل الثامن نقوم بادخال نتائج المباريات.. بينما في
الفصل التاسع نتكلم فيه عن الجوائز الخاصة بالبطولة وطرق تقسيمها.

وأخيراً تكلمنا عن الطباعة والتنسيق في الفصل العاشر.

ثم عرجنا سريعاً في الفصل الحادي عشر تكلمنا عن انشاء بطولة بنظام الدوري.

وقد حاولت جهدي أن يكون يكون هذا الدليل بسيطاً وسهلاً لمن يستخدمه فراعيت لغته البسيطة والتوضيح والشرح المصور لكل ما فيه والذي أتمنى أن يكون مستوعباً ووافياً لما تعرضت إليه من نقاط.

وإني وإن كنت لم أستوعب البرنامج كاملاً بالشرح والتفصيل فلا زالت بعض النقاط تحتاج إلى ذكر وإن كانت ليست كثيرة لكنها أيضاً مهمة -منها كيفية التعامل مع موقع chess-results على سبيل المثال-.. إلا أنه من المخطط له -إن شاء الله ومدّ في أعمارنا بالخير- أن يكون في التحديثات القادمة لهذا الدليل المزيد من الشرح والتوضيح -ولعله التنقيح والتصحيح أيضاً-.

فهذا الدليل مجرد بذرة أحاول بذرها في مكتبتنا العربية التي تعاني في قلة في الجهود من تأليف وترجمة في مجال الشطرنج.. عسى الله أن ينفع بها وينبت لها نباتاً حسناً والله أسأل أن يجعل أعمالنا خالصة لوجهه الكريم وألا يجعل فيها لمن دونه سبيلاً.

ولي رجاء عزيزي القارئ الكريم:

في حال وجدت خطأ أو سهو فرجاء نبهني وصح لي.

وإن نفعك الله بما كتبت فلا تنساني وأمي وأبي وأهلي من صالح دعائك.

أبو عبد الله

عمر محمود هاني

القاهرة , 2021

القسم الأول: قبل البدء

الفصل الأول: تنزيل Swiss-Manager على جهاز الكمبيوتر
الفصل الثاني: واجهة المستخدم

الفصل الأول: تنزيل Swiss-Manager على جهاز الكمبيوتر

الأهداف:

- 1- تحميل برنامج Swiss-Manager من الانترنت
- 2- اعداد وتنصيب البرنامج على جهاز الكمبيوتر
- 3- تشغيل البرنامج لأول مرة
- 4- تهيئة لغة البرنامج

تحميل Swiss-Manager على جهاز الكمبيوتر الخاص بك

افتح متصفح الإنترنت ثم انتقل إلى swissmanager.at ، اختر تحديد ال التويب Download "تحميل" في أعلى يسار الشاشة

- **Fide approved**
- Simple handling
- Languages: Arabic / Armenian / Croatian / Czech / English / French / German / Greek / Hebrew / Hungarian / Indonesian / Italian / Lithuanian / Persian / Polish / Portuguese / Romanian / Russian / Serbian / Slovak / Slovenian / Spanish / Turkish / Vietnamese
- **Swiss system:** up to 2.000 participants and 23 rounds.
- **Round robins:** up to 150 rounds
- **Team round robins:** up to 1.500 participants up to 50 teams.
- **Team-Swiss system:** up to 1.500 participants up to 300 teams and 23 rounds.
- Supports Unicode (i.e. Japanese)
- Simple player input with **Fide**-ratinglist and national rating list.
- Rapid and reliable pairing (mostly only few seconds).

في صفحة التحميل قم بالضغط على أحدث اصدار من البرنامج

Swiss-Manager Administration- and chesspairing programm of the top class, FIDE approved,
in close cooperation with the Official program of the chess-Olympiads 2002 Bled, 2004 Calvia, 2006 Turin,
int. Chess-Tournaments-Results-Server Chess-Results.com 2008 Dresden und 2010 Khanty-Mansiysk.

GER ENG Logged on: Gast

Swiss-Manager [Chess-Results](#) [ÖSB](#) [FIDE](#) [ECU](#)

General [Download](#) [FAQ](#) [Order](#) [Paired Tournaments](#) [Development](#) [About the author](#) [Download History](#) [Contact](#) [masthead](#)

Download

The download-file basically is the **full versions**. But only with the correct installation code, which the customer receives If he buys the program he can use it as light or full version. Otherwise, the program can used as a Demo version.

Download Swiss-Manager Unicode-Version and manual

(Arabic / Armenian / Croatian / Czech / English / French / German / Greek / Hebrew / Hungarian / Indonesian / Italian / Lithuanian / Persian / Polish / Portuguese / Romanian / Russian / Serbian / Slovak / Slovenian / Spanish / Turkish / Vietnamese)

- Important: The (recommended) **minimum screen resolution is 1024x768 pixels**.
- [Swiss-Manager Unicode Version for Windows 7 and newer \(18.11.2020, Build 13.0.1.79, Filegröße 5.188.096\)](#)
- [German Handbook \(last change 26.01.2018\)](#)
- [English Handbook \(last change 26.01.2018\)](#)
- [Slovenian Handbook \(last change 26.01.2018\) \(Many thanks to Boris Žlender\)](#)
- [Swiss-Manager User-Guide English \(many thanks to Mrs. Tania Karali\) \(last change June 2020\)](#)
- [Swiss-Manager User-Guide Spanish \(many thanks to Mr.Iván Anticevic B. for the translation\) \(last change June 2020\)](#)

يعمل Swiss-Manager فقط على نظام Windows ، وليس على Mac أو الأجهزة اللوحية أو الهواتف المحمولة.. وينصح المبرمج أن يعمل البرنامج على Windows 7 أو أنظمة أحدث منه.. وأن أقل دقة للشاشة يعمل عليها البرنامج هي 1024x768 بكسل

اعداد وتنصيب البرنامج:

قم بفتح الملف التنفيذي exe الذي قمت بتنزيله وتابع خطوات الاعداد

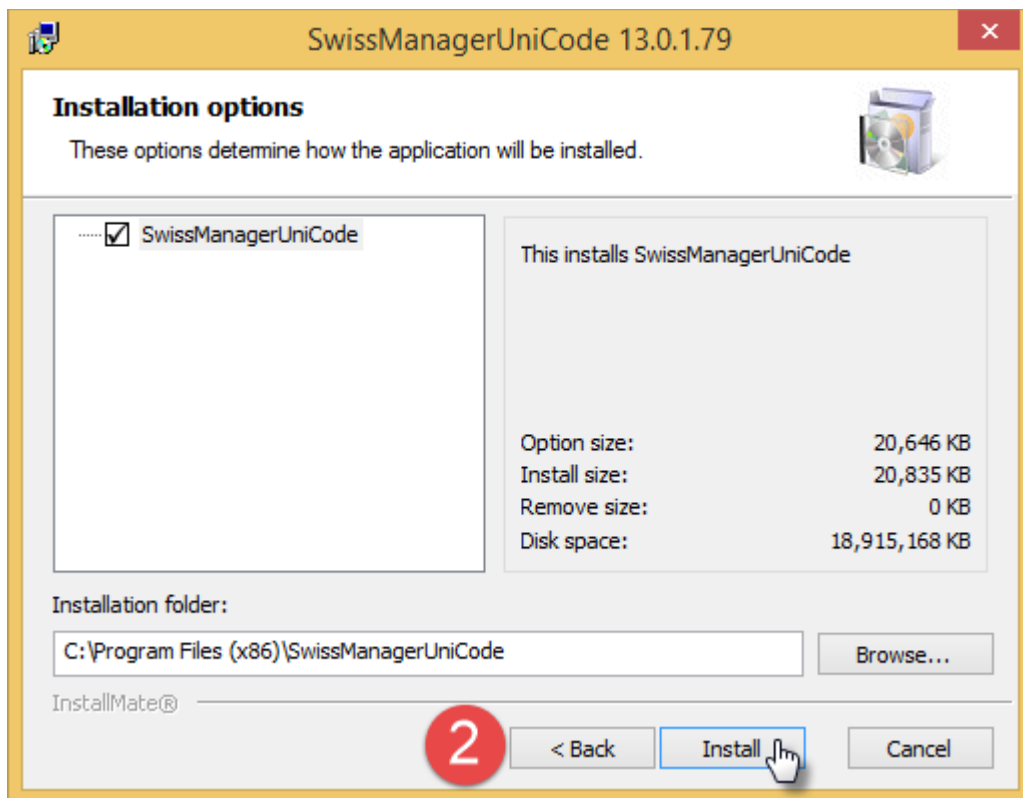
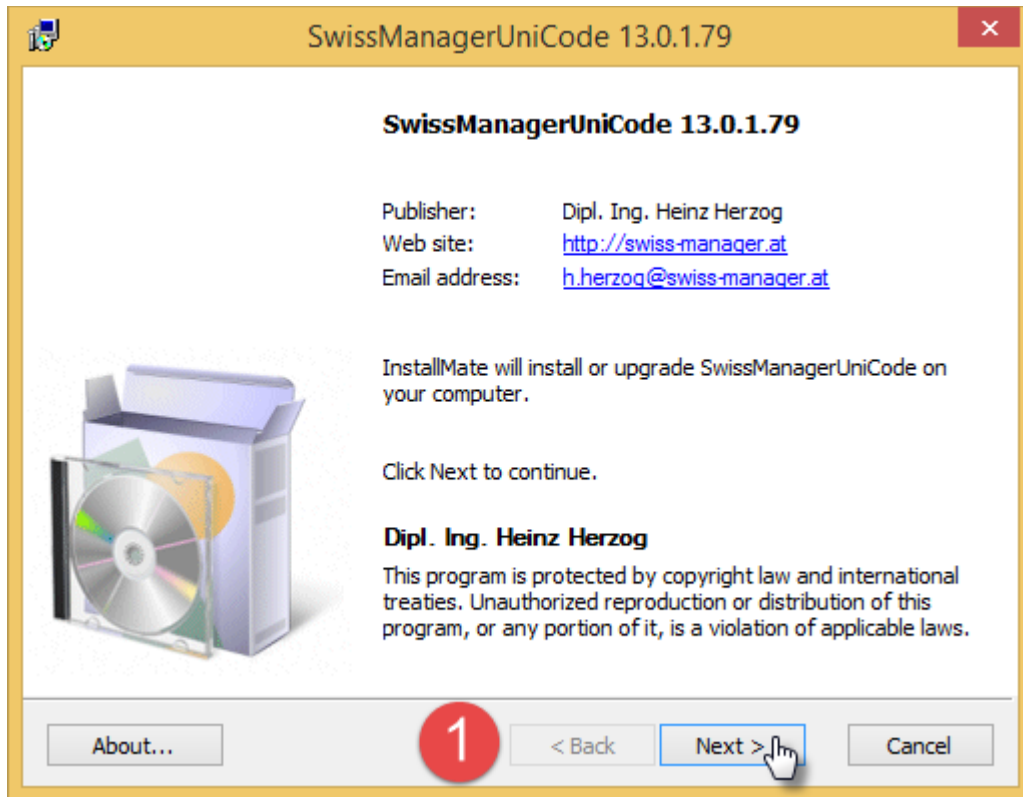

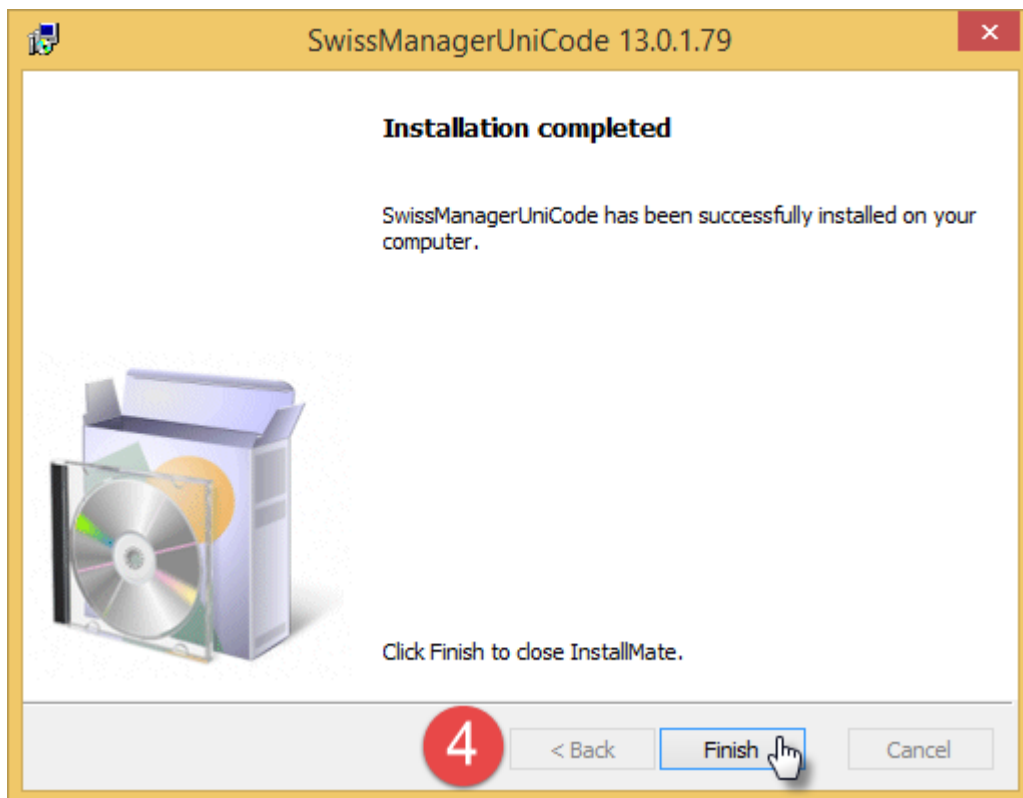
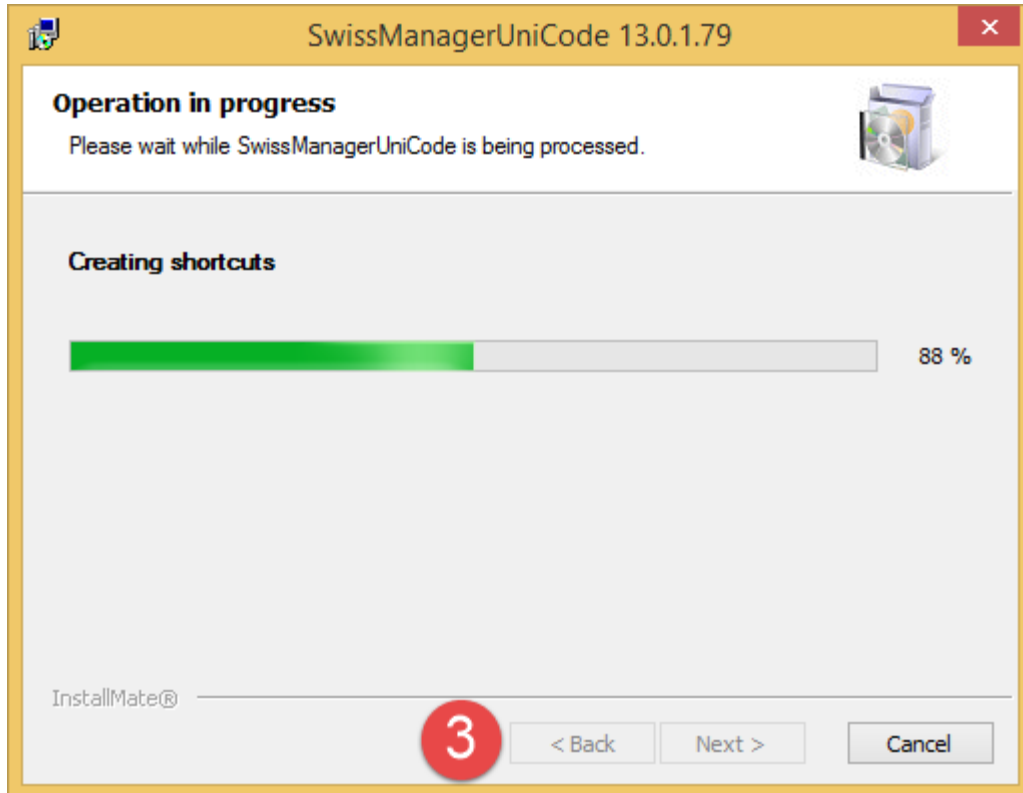

سيكون هذا معناه أنك انتهيت من اعداد البرنامج على جهازك بنجاح.

الآن دعنا نفتح البرنامج لأول مرة.. البرنامج ستجده في قائمة البرامج التي يمكنك الوصول لها عبر الضغط على زر Start أو علامة Windows الموجودة أسفل الشاشة من اليسار .. أو يمكنك الضغط على زر من لوحة المفاتيح - تجده بجوار زر ALT.

- عند فتح البرنامج لأول مرة ستظهر لك النافذة التالية :

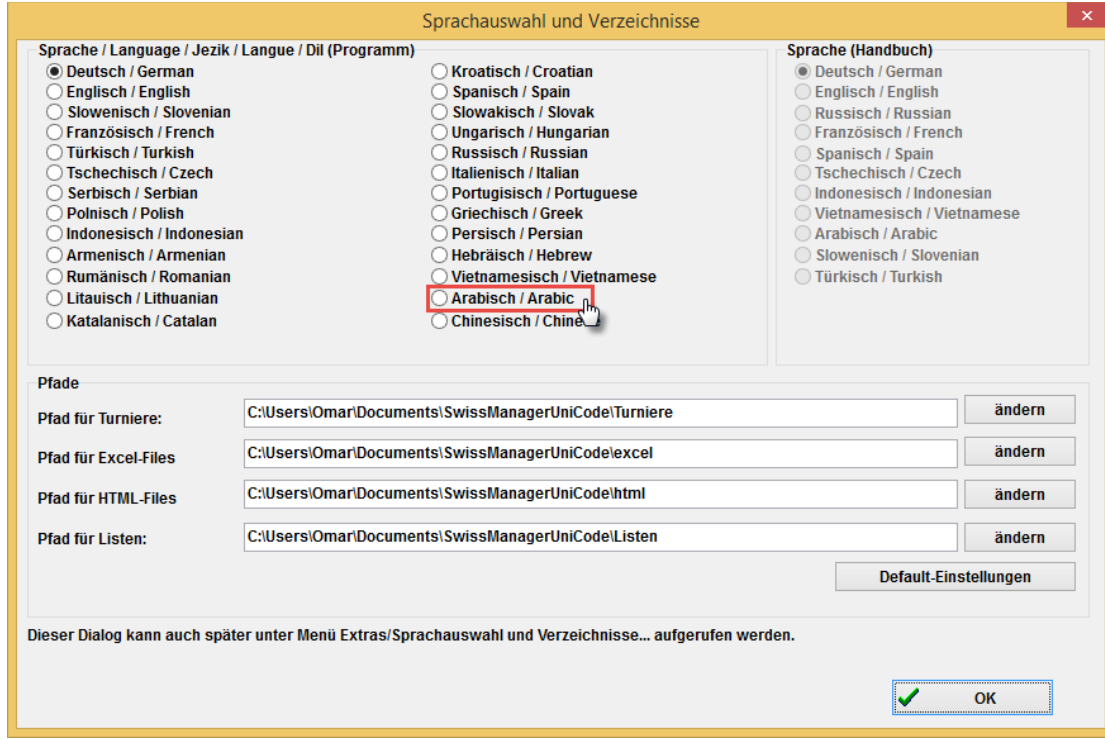

اختر اللغة العربية.. فستتغير حينها واجهة استخدام البرنامج إلى العربية.

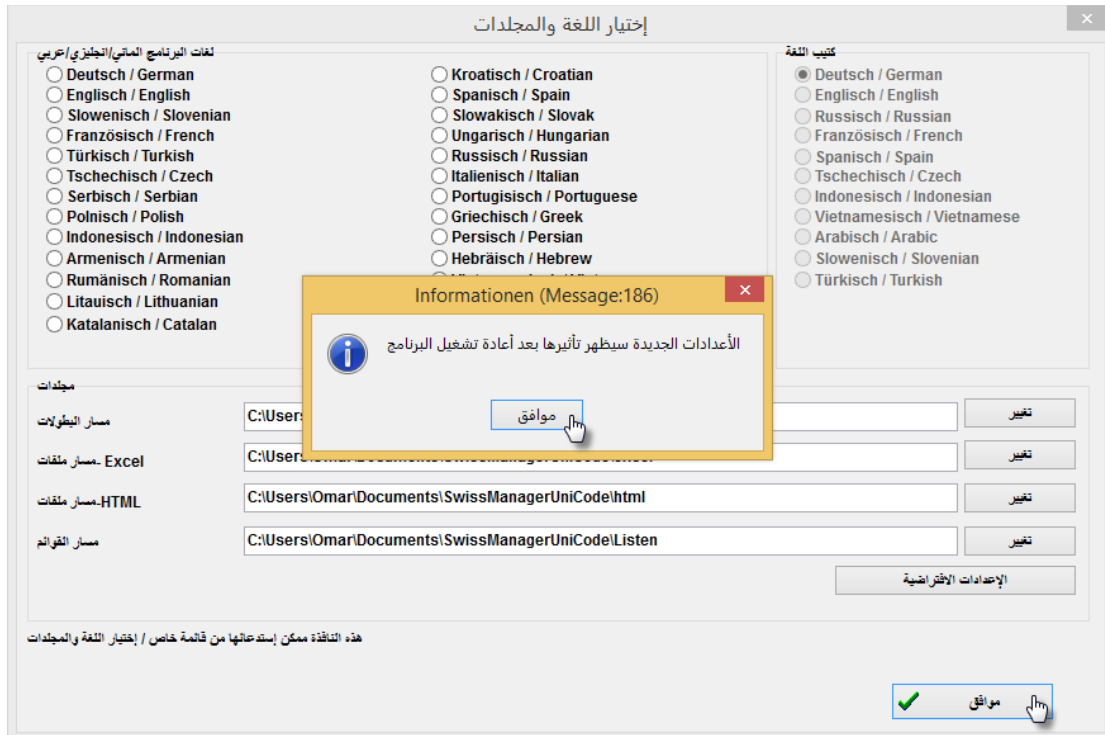

وستظهر الاعدادات بشكلها الصحيح بشكل كامل مثل اتجاه القوائم وغيره بمجرد الخروج من البرنامج وإعادة فتحه مرة أخرى.. لذا أنصحك أن تضغط موافق ثم موافق ثم تغلق البرنامج وتعيد فتحه مرة أخرى.

- عند فتح البرنامج ستظهر لك رسالة مثبتة في خلفية الشاشة الرئيسية :

“The program is installed as a demo version. You can enter the installation code with the menu “Other \ Install”.

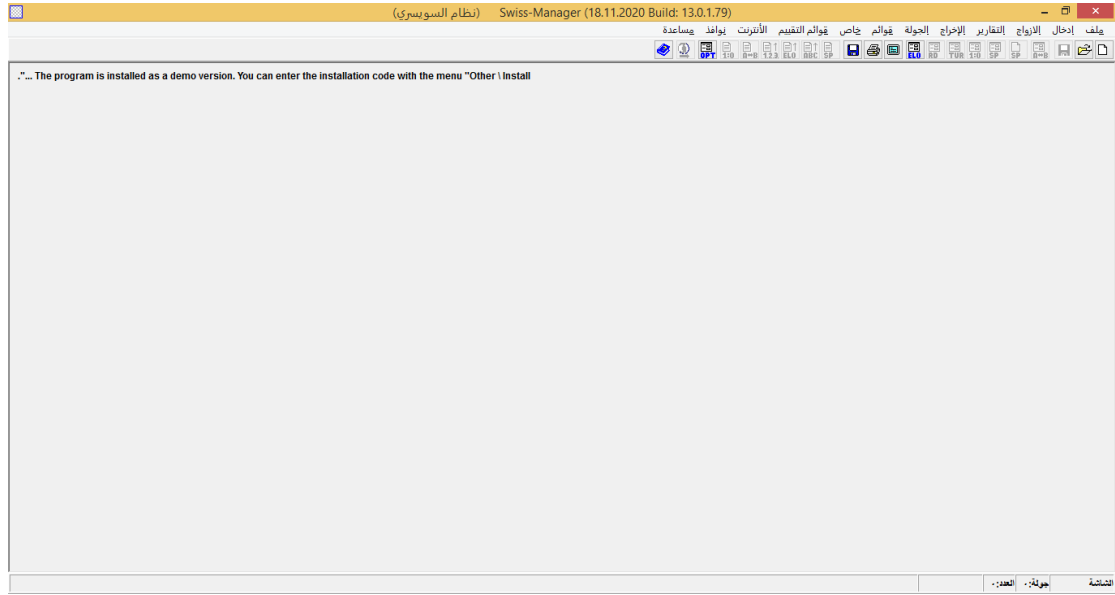

هذا الرسالة تخبرك أن البرنامج تم اعداده كنسخة تجريبية. يمكنك ادخال رقم التثبيت الخاص بك عن طريق القائمة المنسدلة "خاص / تثبيت".

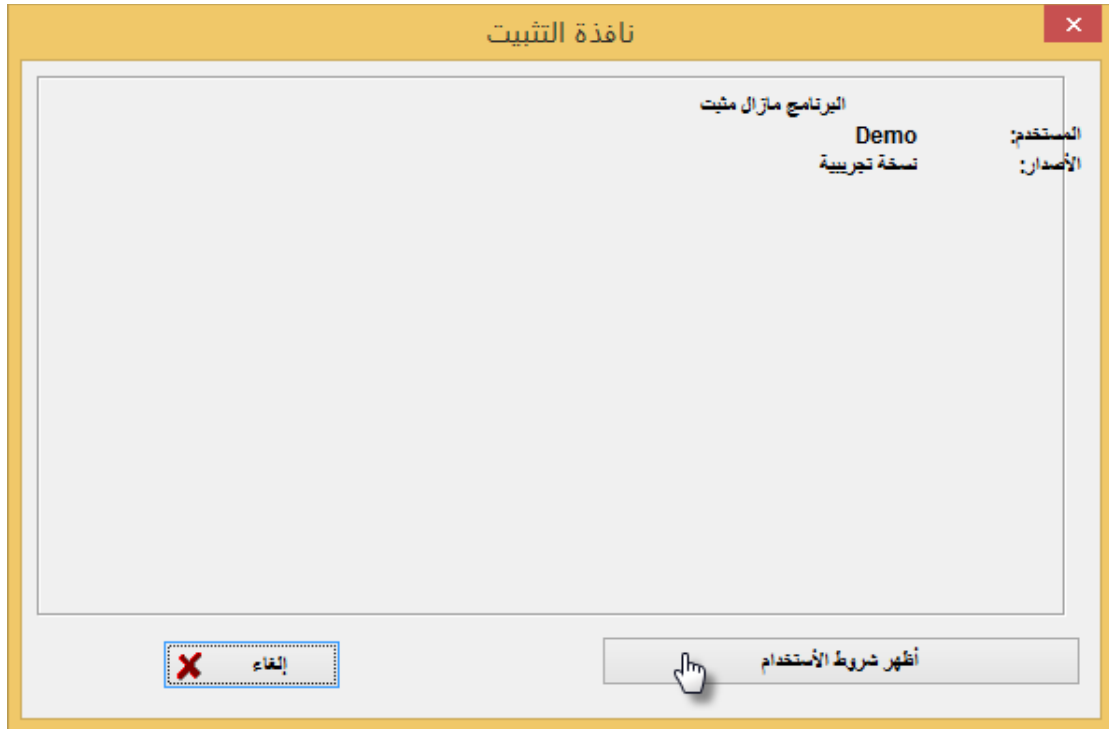

ثم النقر على "أظهر شروط الاستخدام" ثم أقبّل شروط الاستخدام..

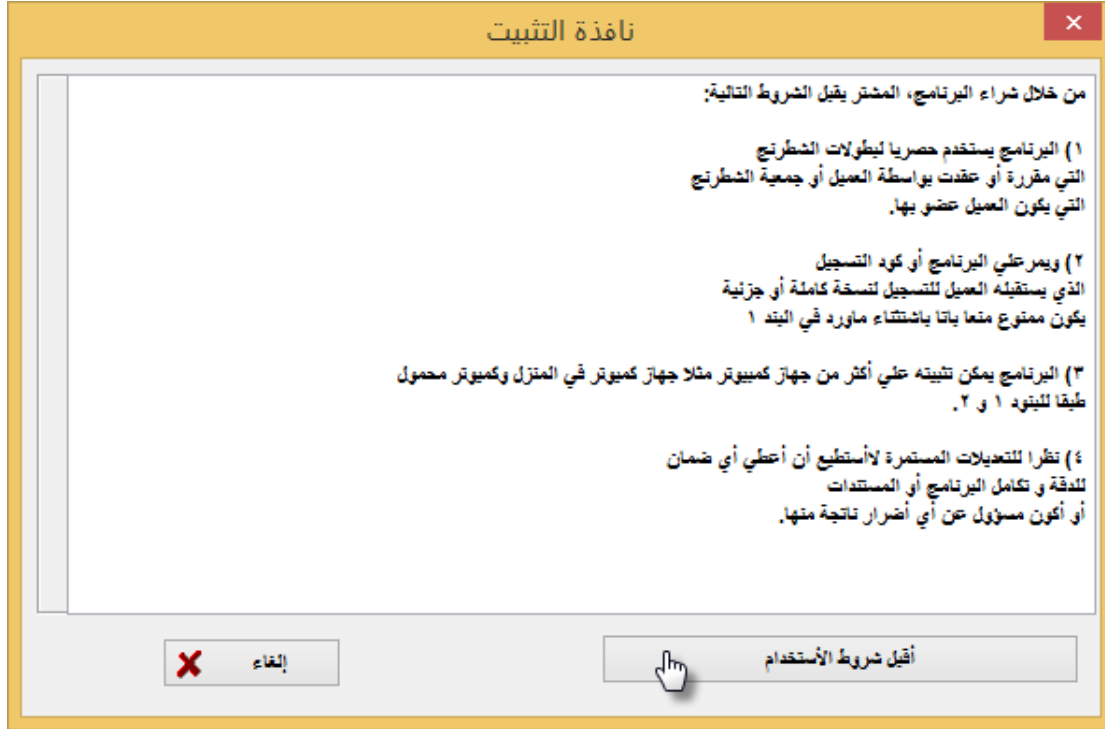

حينها يظهر مربع نصي يمكنك ادخال رمز التثبيت الخاص بك

ثم نضغط موافق (لاحظ أن هذه الخطوة تحتاج اتصالاً بالانترنت)

سنجد على موقع المطور (swiss-manager.at) كافة المعلومات التي تمكنك من الحصول وشراء رمز التثبيت الخاص بك. قم بملء البيانات واطلبه من صفحة الشراء على الموقع <http://swiss-manager.at/order.aspx>

كما يمكنك استخدام النسخة التجريبية من البرنامج للتدرب عليها فترة من الوقت مع العلم أن هذه النسخة امكاناتها محدودة فهي تدعم فقط 4 جولات بحد أقصى من البطولة.

الفصل الثاني: واجهة المستخدم

الأهداف:

- 1- التعرف على واجهة البرنامج
- 2- قوائم البرنامج
- 3- أهمية الاختصارات

سيسهل على أي مستخدم لنظام تشغيل ويندوز - أن يلاحظ الألفة التي سيشعر بها بمجرد القاء النظر على واجهة المستخدم للبرنامج لأن Swiss-Manager يعتمد بشكل أساسي في واجهته على شريط القوائم الموجود في صفحته الرئيسية.. وعلى القوائم المنسدلة منه والأيقونات المختصرة الموجودة على صندوق الأدوات بل واختصارات لوحة المفاتيح التي ستجدها جوار أكثر الأوامر الشائعة المستخدمة في القوائم المنسدلة وأخيراً التلميحات التي ستظهر لك بمجرد المرور بالمؤشر على الأيقونة وشريط الحالة المسئول عن عرض المعلومات المهمة مثل عدد اللاعبين ورقم الجولة وأيضاً تلميح عن الأوامر في القائمة المنسدلة التي يقف عليها المؤشر الآن في شريط القوائم.

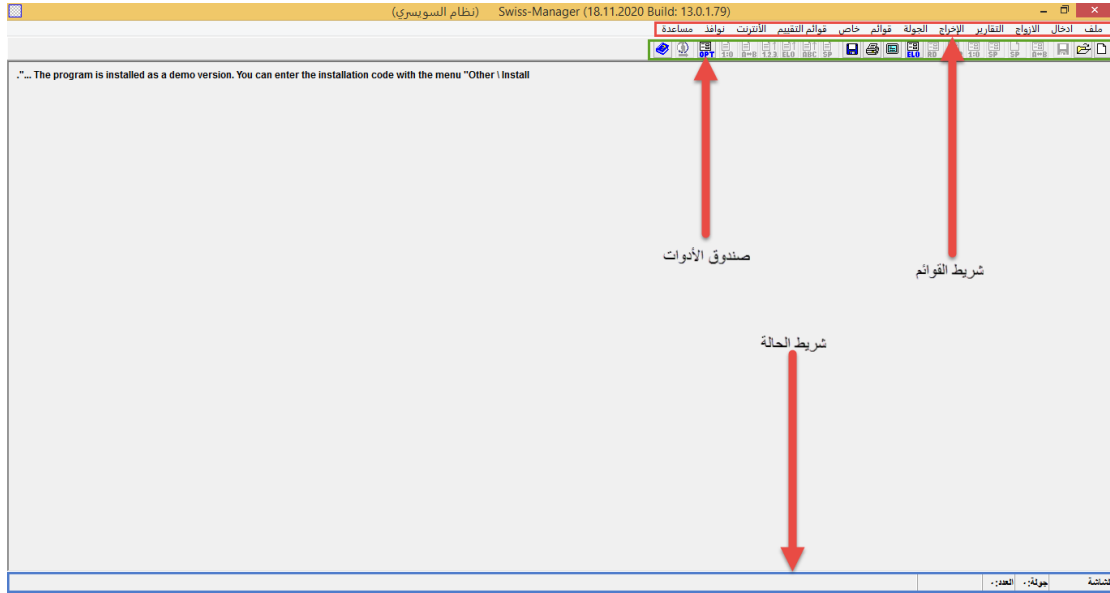

في الصور التالي سنتنقل بين كل قائمة منسدلة لتتعرف عليها بشكل سريع.

قائمة ملف:

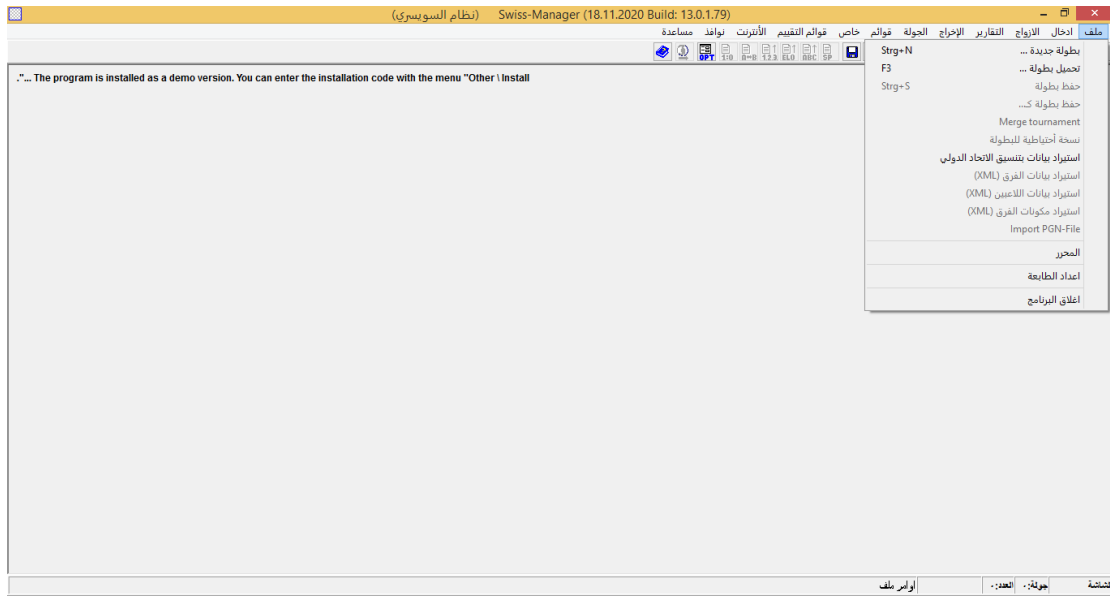

قائمة: ادخال

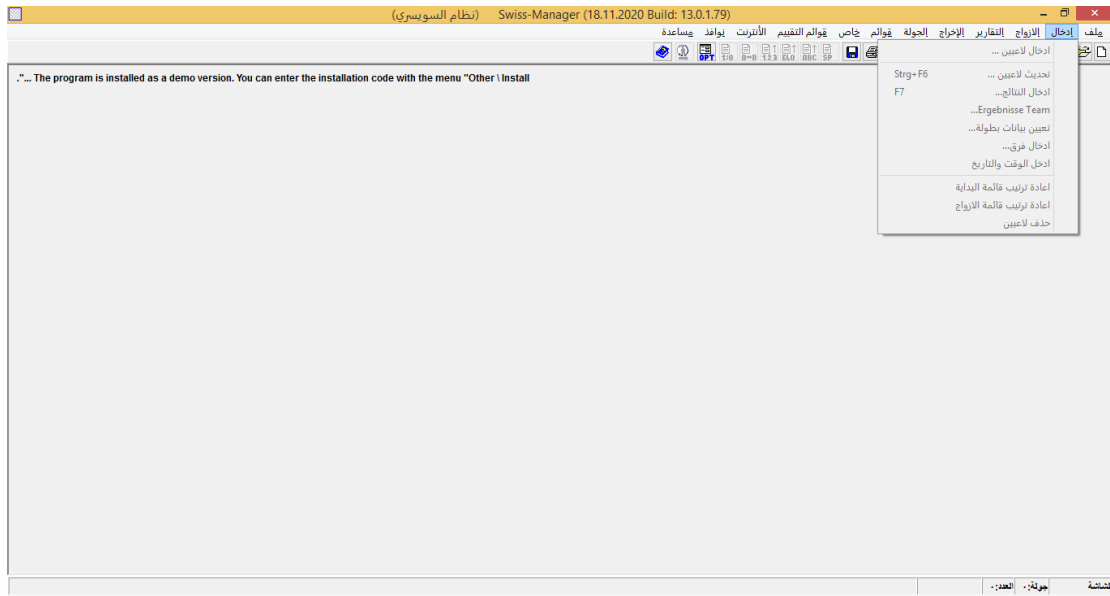

قائمة الأزواج

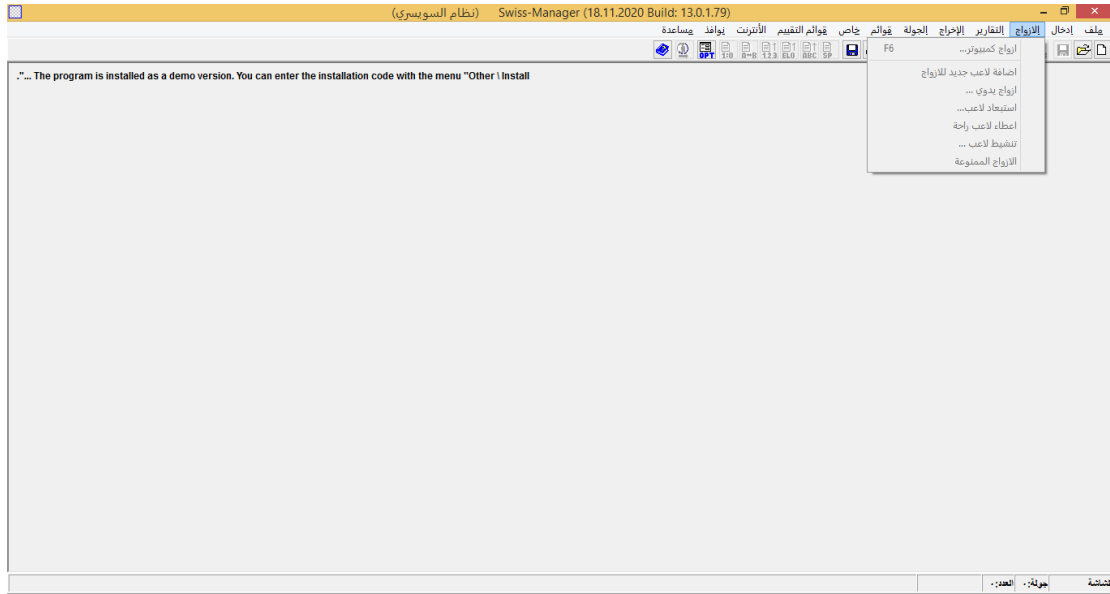

قائمة التقارير

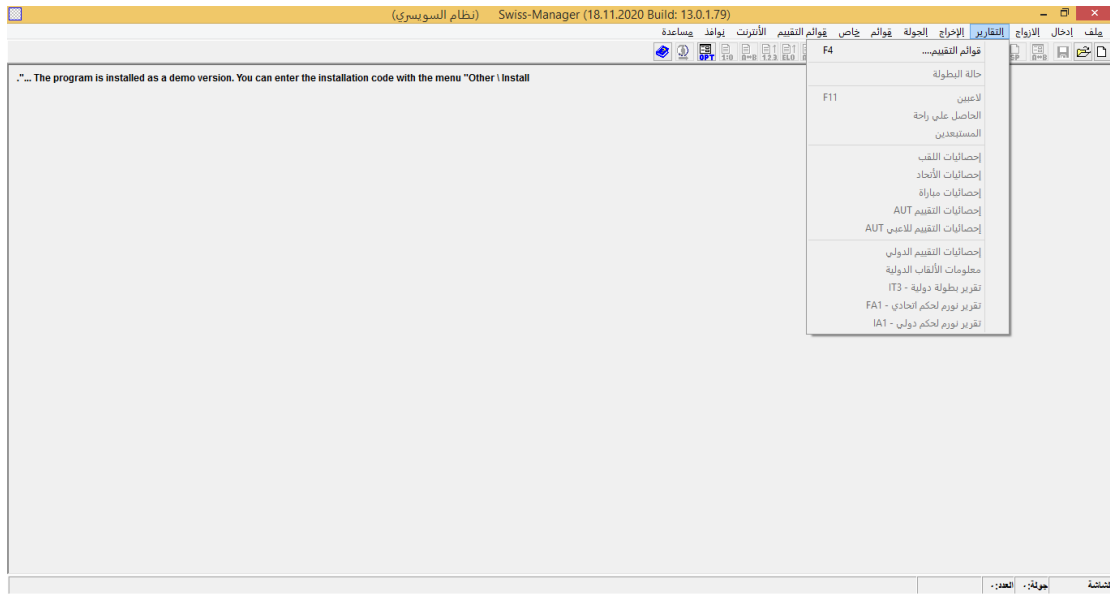

قائمة الاخراج

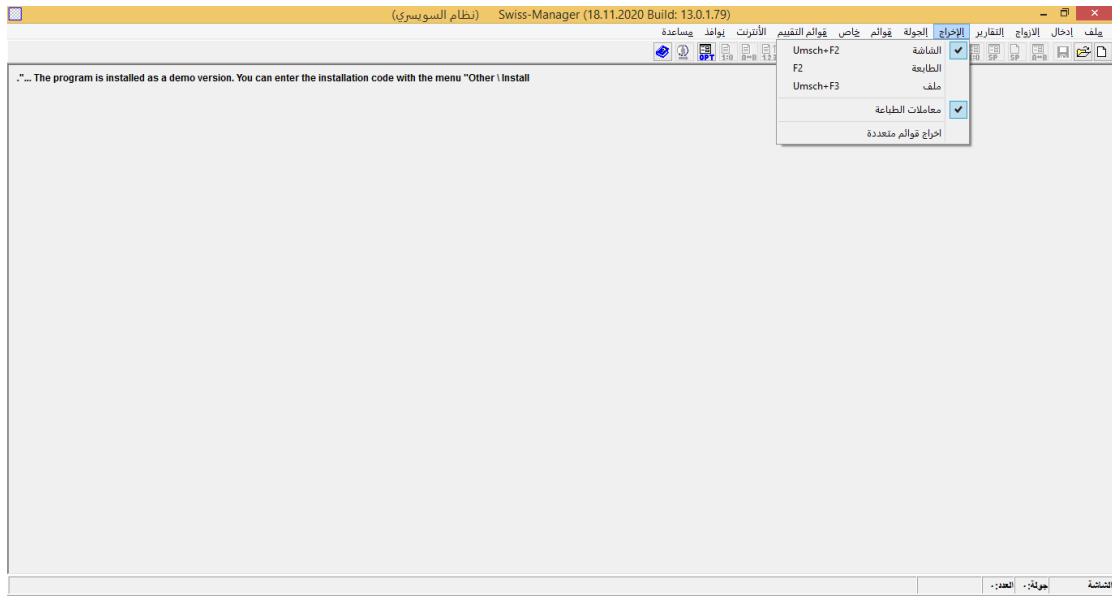

قائمة الجولة

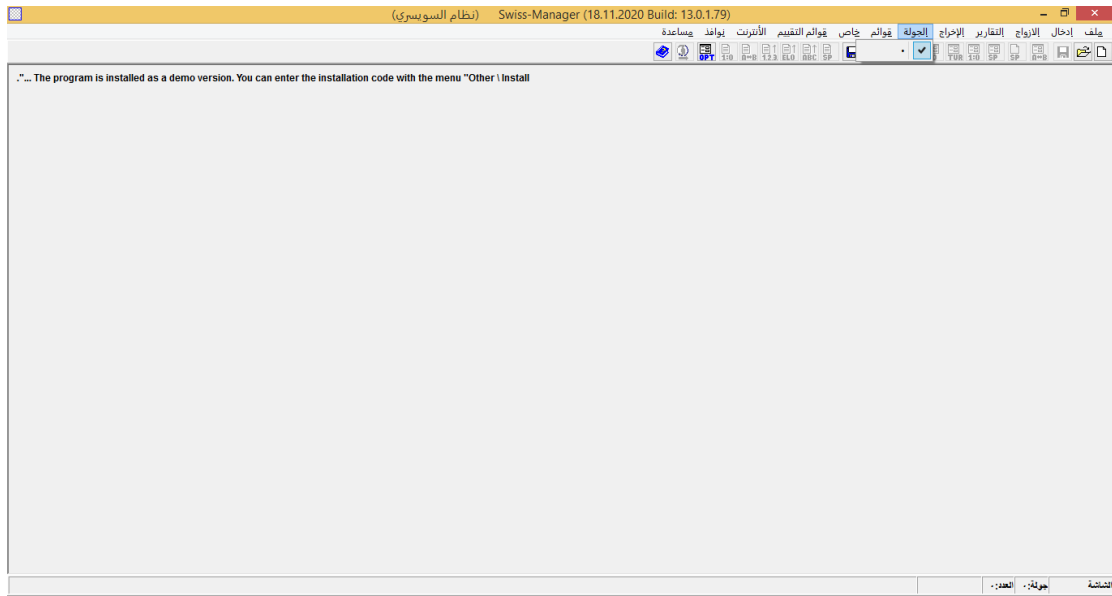

قائمة قوائم

قائمة خاص

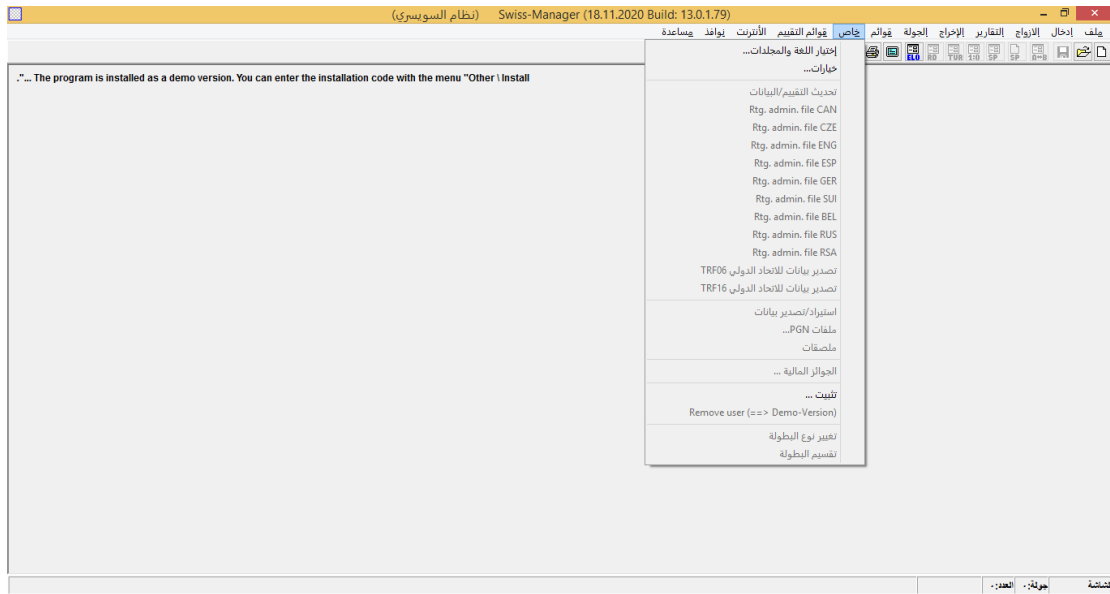

قائمة قوائم التقييم

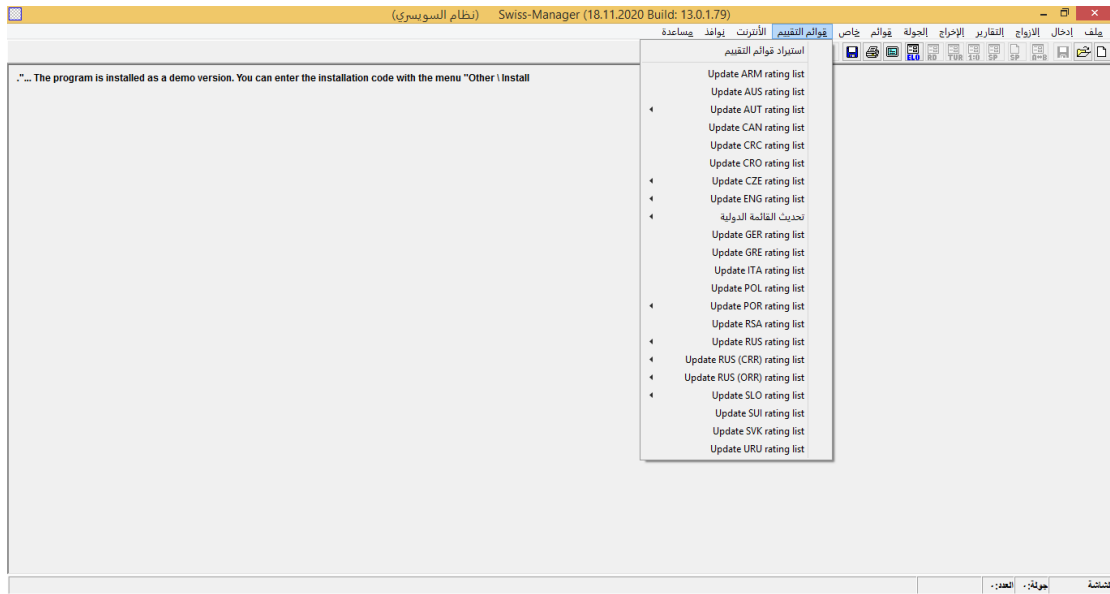

قائمة الانترنت

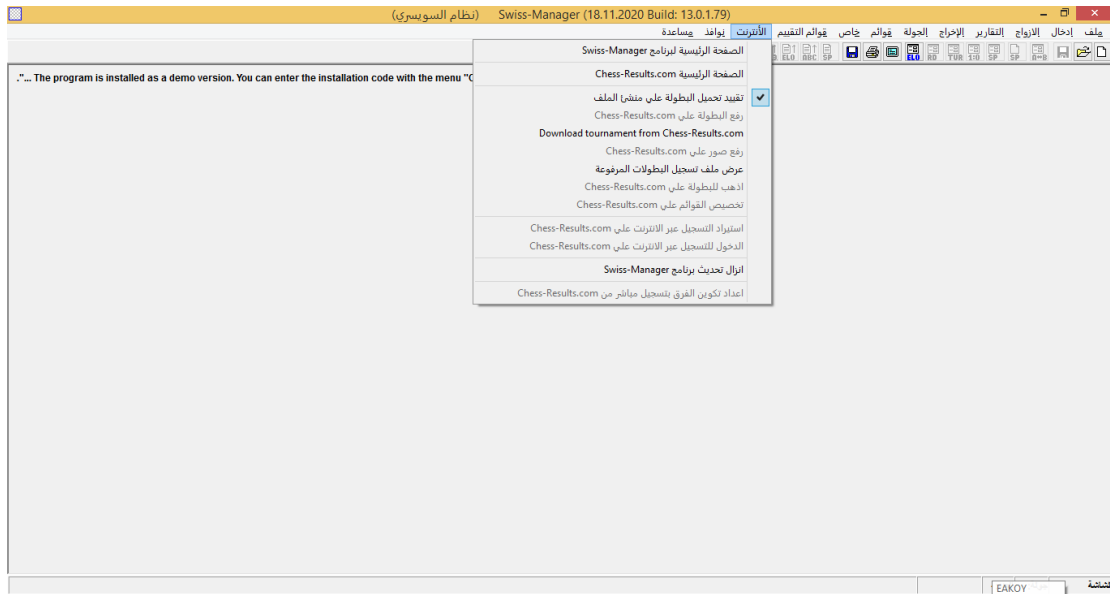

قائمة نوافذ

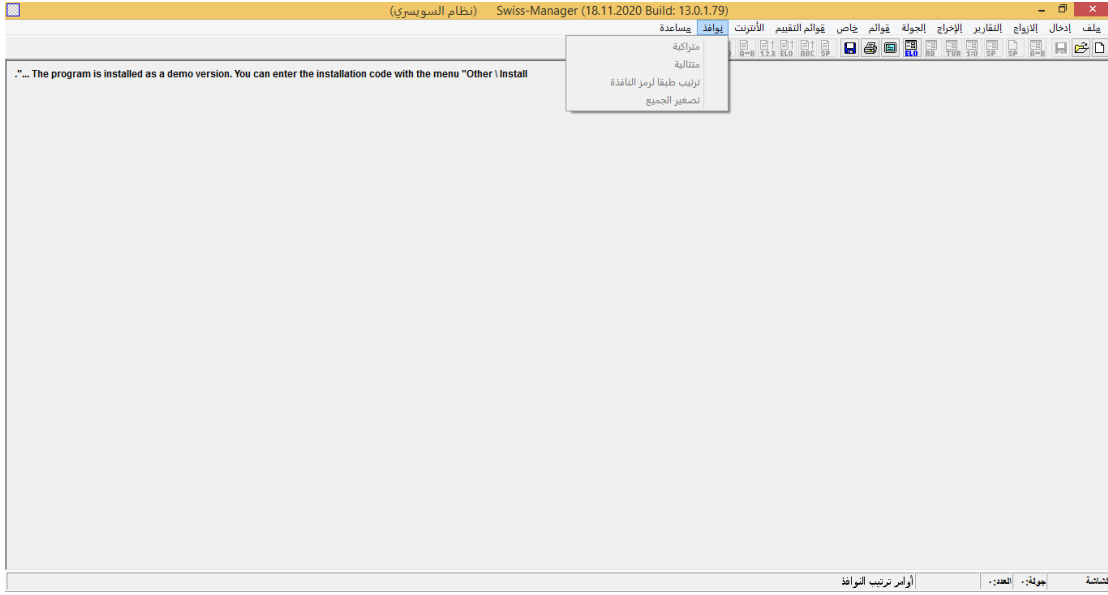

قائمة مساعدة

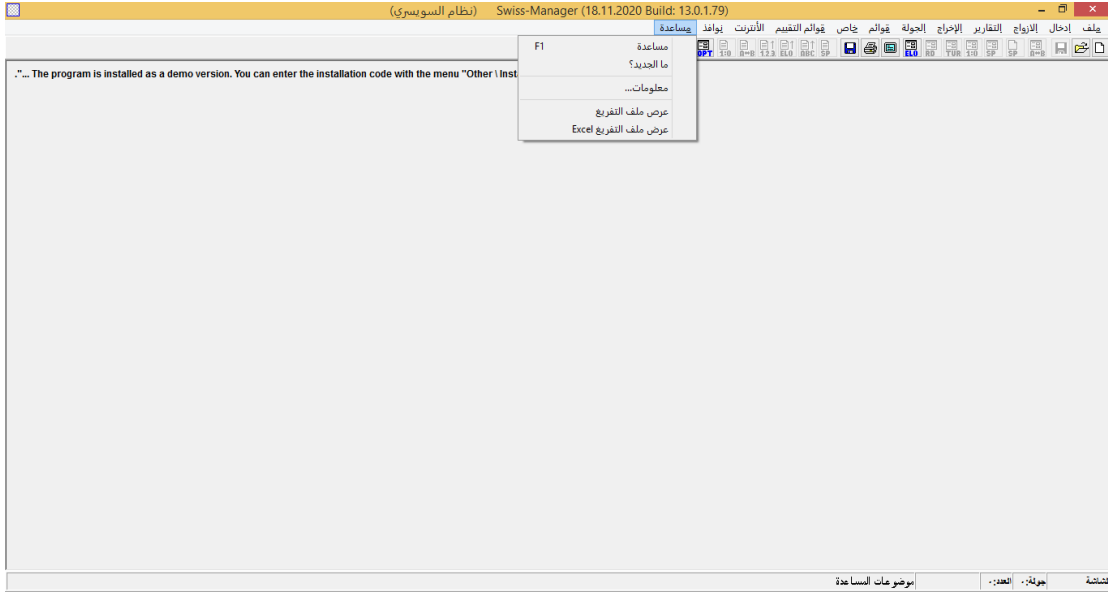

ستلاحظ أن كثيراً من القوائم معطلة بالكامل أو مفعلة بالكامل مثل قائمة ادخال وقوائم التقييم على التوالي، وأن بعض الأوامر فقط نشطة مثل قائمة ملف.. أو أن القائمة خاوية من أي شيء مثل قائمة الجولة!

هذا الموضوع -التفعيل وعدمه- أو وجود قائمة منسدلة وعدمه- مرتبط باستخدام والأوامر الخاصة بالقائمة نفسها.. فمثلاً في قائمة جولة لن تجد أي جولات لأنك لم تبدأ بطولة بعد وكذلك الحال في قائمة ادخال.

أخيراً إذا كنت مثلي تحب لوحة المفاتيح وتستخدمها أكثر من الماوس فعليك أن تبدأ في اتقان استخدام اختصارات لوحة المفاتيح (على سبيل المثال F6 للازواج ، F7 لادخال النتائج ، F5 لـ الترتيب النهائي ، F9 للحصول على قائمة النتائج...الخ). سيوفر لك هذا الكثير من الوقت.

يمكنك أن تجد هذه الاختصارات الموجودة بجوار كل عنصر ذي صلة في القوائم المنسدلة وستعرض لها دائماً في أماكنها في هذا الدليل.

القسم الثاني: اقامة بطولة بالنظام السويسري

الفصل الثالث: انشاء بطولة جديدة

الفصل الرابع: استيراد قوائم التقييم

الفصل الخامس: ادخال بيانات اللاعبين

الفصل السادس: حسم التعادل

الفصل السابع: اجراء الترويج

الفصل الثامن: ادخال النتائج

الفصل التاسع: الجوائز

الفصل العاشر: الطباعة والتنسيق

الفصل الثالث : انشاء بطولة جديدة

الأهداف:

- 1- انشاء ملف لبطولة جديدة
- 2- ملء البيانات الأساسية للبطولة
- 3- جدول البطولة وتواريخ ووقت الجولات

سنبدأ من القائمة الأولى في البرنامج قائمة "ملف" التي رأينا محتوياتها في الفصل السابق.

أهم الأوامر التي يمكن تنفيذها من خلال هذه القائمة:

1- انشاء ملف بطولة جديد

2- فتح ملف بطولة محفوظ مسبقاً

3- حفظ ملف البطولة الحالي

4- اعدادات الطابعة

5- الخروج من البرنامج

فدعنا نبدأ...

بعد الضغط على ملف ثم بطولة جديدة... (المفتاح المختصر CTRL + N)

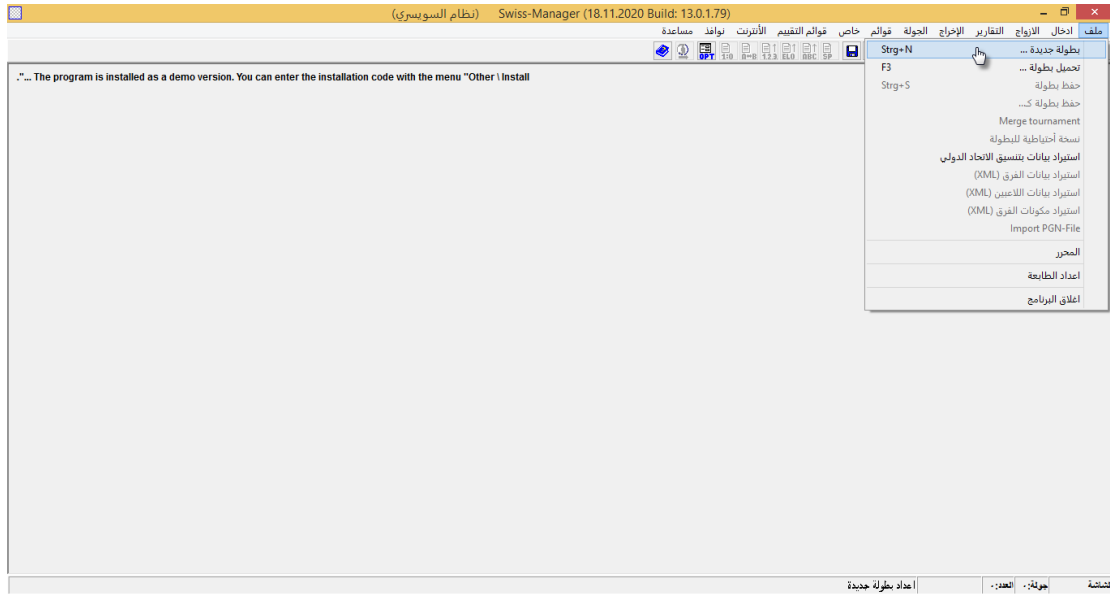

أو اضغطك على الأيقونة من شريط الأدوات:

سيظهر أمامك نافذة اختيار نوع البطولة.

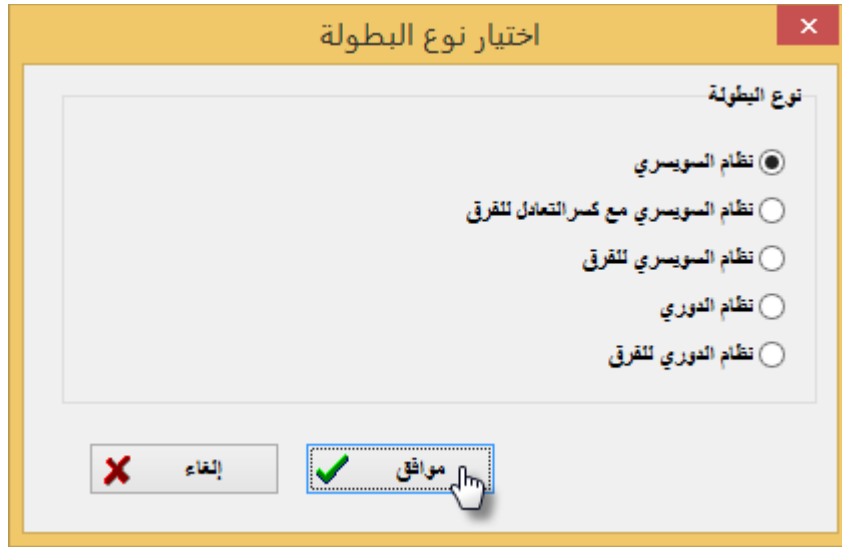

لا تتم بتغيير النظام السويسري فهو النوع الذي سنعمل عليه فقط اضغط موافق.

سنتكلم في هذا القسم عن البطولات الفردية بالنظام السويسري.. ولأنظمة "الكل يلعب الكل" و"بطولات الفرق" يمكنك الاطلاع على تحديثات الملف

سيظهر لك مربع حوار لحفظ ملف البطولة على جهازك.

اكتب اسم الملف الخاص بالبطولة والمكان الذي ستحفظه فيه (بشكل افتراضي ، المجلد المختار هو "Turniere" في مجلد "المستندات") ولكن بالطبع يمكنك اختيار أي مكان آخر.

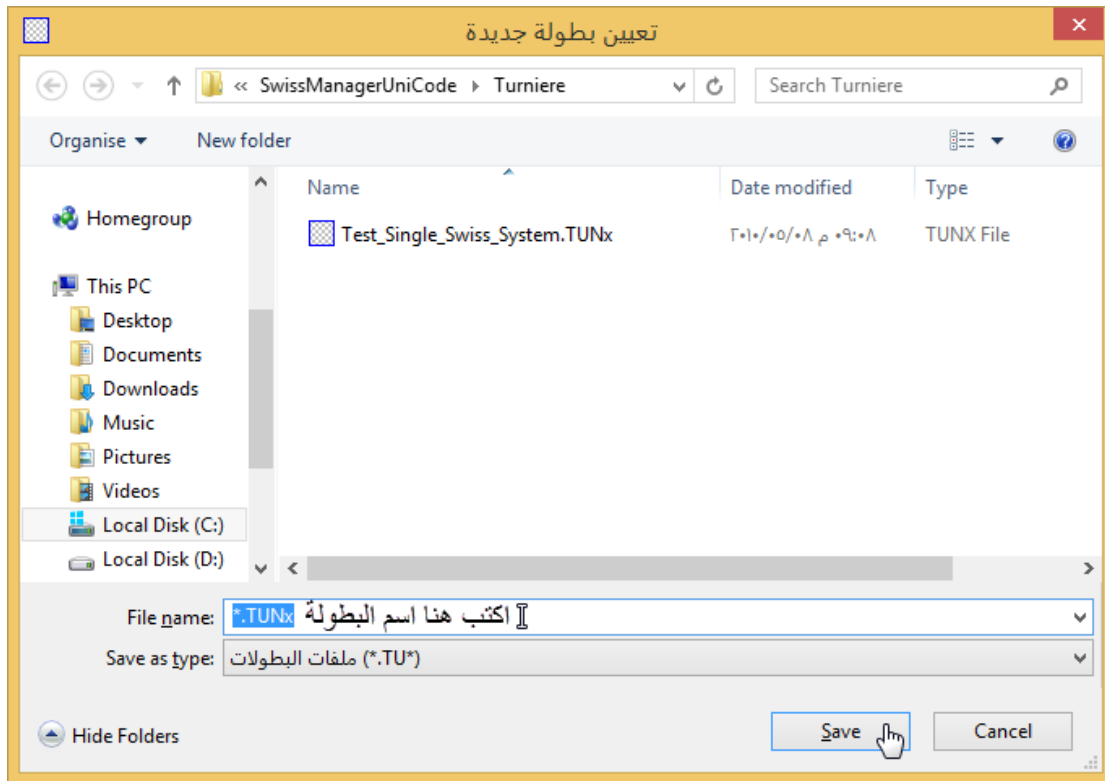

سيظهر لك مربع حوار بيانات البطولة وسيظهر لك فيه أولاً التوبيخ عام.

مربع حوار البطولة (نظام السويسري)

عام | نائب رئيس الحكام | آخر | القاب دولية | قائمة الرقعة | قوائم | حصص التعادل

اسم البطولة

ملاحظات

المنظم

صفحة الويب

وقت المباراة

مدير البطولة

رئيس الحكام

نائب رئيس الحكام

اتحاد

المكان

الجولات

مجموعات عمرية

البدء من ٠٢.١٢.٢٠٢٠ إلى ٠٢.١٢.٢٠٢٠ (yyyy/mm/dd)

قطع التاريخ 18,U10,U12,U14,U16,U18,U20,S50,S65

أقل تقييم لغير المقيمين ١٠٠٠

مراجعة ترتيب الرقعة

رتب ترتيب البداية تلقائياً

ترتيب/ عرض

تقييم محلي

تقييم دولي

تقييم دولي ثم تقييم محلي

التقييم الأكبر (محلي/دولي)

تقييم محلي فقط

تقييم دولي فقط

Time Control

Blitz Rapid Standard

لون مباراة الأياب

أبيض

أسود

كل الرقعات متساوية

ازواج طبقاً لـ

نقاط الدور (٠ ، 1/٢ ، 1)

نقاط المباراة (٠ ، 1 ، ٢)

نقاط المباراة (٠ ، 1 ، ٢)

مقيمة دولياً

نعم لا

مقيمة محلياً

نعم لا

نقاط الفريق الحاصل على راحة

٣

٢

١

٠

إلغاء موافق مساعدة

نسخ بيانات بطولة

الأعادة (مزودج الجولة = ٢)

نقاط اللاعب الحاصل على راحة

في هذا التوبيخ يمكنك إدخال بيانات البطولة الأساسية مثل الاسم (نفس الاسم الذي سيظهر على chess-results.com ، إذا اخترت تحميل الملف) ، من هو منظم البطولة ، موقع البطولة الإلكتروني ، البريد الإلكتروني الخاص بها ، نظام الوقت ، أسماء مدير البطولة والحكام (إذا كانت البطولة مقيمة تبعاً للاتحاد الدولي FIDE يجب عليك تضمين المعرفات الخاصة بهم FIDE ID) ، والاتحاد والمكان الذي تقام به البطولة ، وعدد الجولات ، وتاريخي البدء والانهاء ، وما إذا كانت البطولة مقيمة أم لا .

حتى لو لم يكن لديك كل هذه المعلومات التي تحتاج إلى كتابتها -في الوقت الحالي- فسيتمكنك دائماً العودة إلى مربع الحوار هذا وملء البيانات غير المكتملة.

يمكن استدعاء بيانات البطولة في أي وقت من قائمة ادخال ثم تعيين بيانات البطولة

Swiss-Manager (18.11.2020 Build: 13.0.1.79) BestMoveChessAcademy ChampionShip

ملف | إدخال | الأرواح | التقارير | الإخراج | الجولة | فوالم | خاص | فوالم التقييم | الأنترنت | يوافق | مساعدة

إدخال لاعبين ...

تحديث لاعبين ...

إدخال النتائج ...

...Ergebnisse Team

تعيين بيانات بطولة...

إدخال فرق...

إدخال الوقت والتاريخ

إعادة ترتيب قائمة البداية

إعادة ترتيب قائمة الأرواح

حذف لاعبين

... The program is installed as a demo version. You can enter the installation code with the menu "Other" Install

التنضحة | الجولة: 1 | العدد: ٢١ | BestMoveChessAcademy ChampionShip.TUNx | أخص التغيير بيانات البطولة

كما يمكن استدعاءه من شريط الأدوات

إذا قمت بعمل بطولة مماثلة من قبل والملف الخاص بها موجود على جهاز الكمبيوتر الخاص بك أو ستقوم بتكرار هذه البطولة مرة أخرى أو أكثر فيمكنك توفير الوقت والجهد عن طريق زر "نسخ بيانات البطولة" فبعد تحديدك الملف وضغط "فتح" سيتم ملء جميع البيانات بما في ذلك حسم التعادل!.. كل ما تحتاج إلى تعديله هو التاريخ وما قد يختلف بين البطولتين فقط -مثلاً- إذا قمت بتقليل عدد الجولات من 9 جولات إلى 7.

تحت عنوان "ترتيب/ عرض" ستجد خيارات متنوعة حول كيفية ترتيب اللاعبين وهذا لأغراض ترتيب البداية والتوزيع وسيكون هذا الاختيار غير نشط بمجرد إجراء توزيع الجولة الأولى، لذا كن حذراً للاختيار بشكل صحيح. وبشكل عام يمكنك استخدام الخيار الثاني التقييم الدولي-.

بمجرد الانتهاء والنقر فوق "موافق" ، سيفتح مربع الحوار "إدخال اللاعبين"...

إذا كانت هذه هي المرة الأولى التي تستخدم فيها Swiss-Manager ، فأنصحك بإغلاق هذا المربع وانهاء هذا الفصل للانتقال إلى الفصل الرابع: استيراد قوائم التقييم.

دعنا الآن نقوم بإدخال جدول البطولة وتواريخ ووقت الجولات في النافذة الرئيسية ، حدد علامة التبويب ادخال << أدخل الوقت والتاريخ

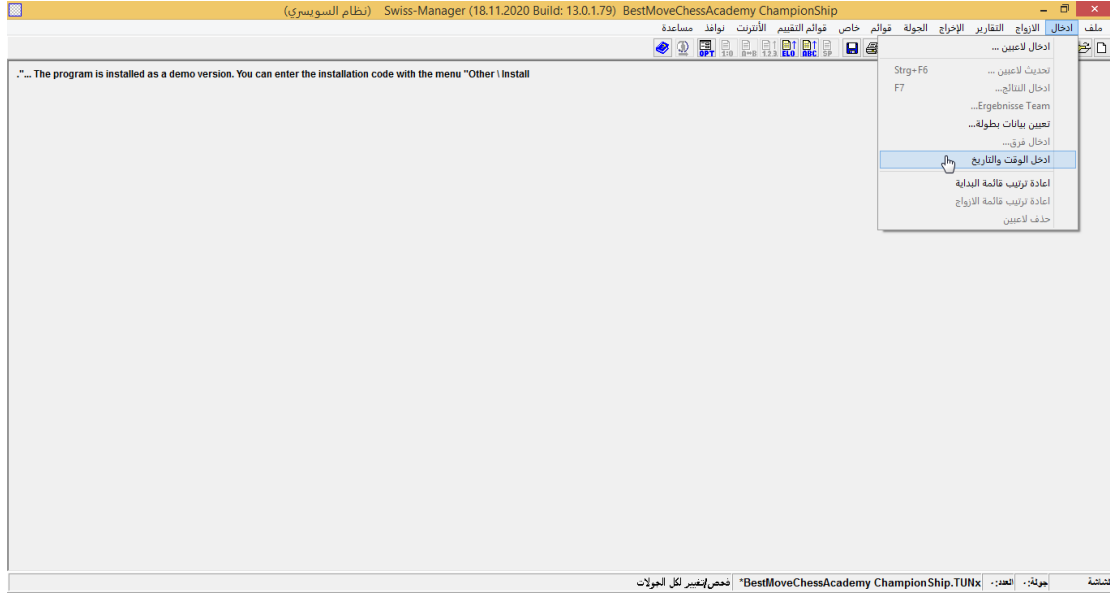

أو الضغط على الأيقونة من شريط الأدوات

يمكنك ادخال تاريخ ووقت كل جولة يدوياً أو ملء مربع واحد فقط والضغط على "تحديث" وفي في هذه الحالة سيتم نسخ البيانات التي أدخلتها إلى كل مربع. (هذا مفيد جداً للبطولات السريعة / الخاطفة أو الكلاسيك مع جدول زمني ثابت).

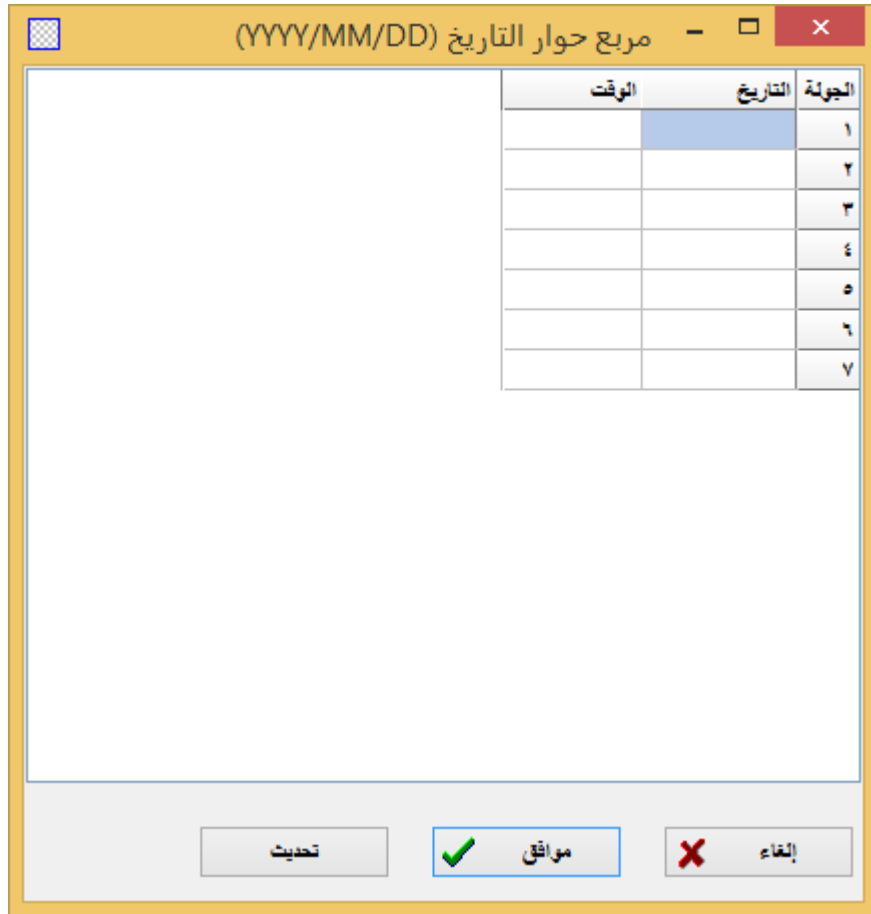

لاحظ أنه قد يواجهك هذا الخطأ عند ادخالك التاريخ

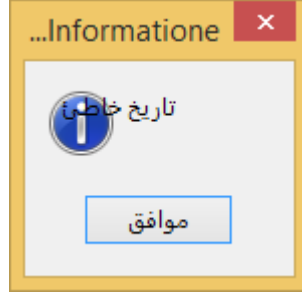

سيكون هذا بسبب صيغة كتابتك للتاريخ ليس أكثر؛ قم بعكس طريقة كتابتك للتاريخ وسيختفي هذا الخطأ. الصيغة الصحيحة للتاريخ التي يقبلها البرنامج هي YYYY/MM/DD كما هو موضح في شريط عنوان النافذة حيث DD يعبر عن اليوم، وMM يعبر عن الشهر، وYYYY يعبر عن السنة بمجرد الانتهاء اضغط "موافق".

الآن انتقل معنا للفصل التالي للتعرف على كيفية استيراد قوائم التقييم تمهيدا لاضافة وادخال اللاعبين في البطولة.

الفصل الرابع: استيراد قوائم التقييم

الأهداف:

- 1- ما هي قوائم التقييم وأنواعها
- 2- استيراد قائمة تقييم الاتحاد الدولي FIDE
- 3- استيراد قائمة التقييم المحليّة
- 4- ادارة قوائم التقييم

قائمة التقييم هي عبارة عن قاعدة بيانات تحتوي على جميع المعلومات التي تخص اللاعبين والتي تحتاج لها إدارة البطولة ، مثل الاسم ، تاريخ الميلاد ، الجنس ، التقييم ، النادي ، معامل K ...إلخ.

هناك نوعان من قوائم التقييم:

- 1- قوائم يتم انشاؤها بواسطة الاتحاد الدولي للشطرنج FIDE لأنواع الشطرنج الثلاثة:
(1) الكلاسيك (2) السريع (3) الخاطف.
- 2- قوائم أنشأتها الاتحادات الوطنية: لتقييم اللاعبين محلياً.

سنتعرف على كيفية تنزيل نوعي قوائم التقييم وسنحتاج بالطبع إلى توفر اتصال بالإنترنت

استيراد قائمة تصنيف FIDE

لاستيراد وتحميل أو تحديث قائمة تصنيف FIDE من نافذة Swiss-Manager الرئيسية حدد "قوائم التقييم" ومن القائمة المنسدلة "تحديث القائمة الدولية" ثم اختر تحديث القائمة الدولية لنوع الشطرنج الذي تحتاجه

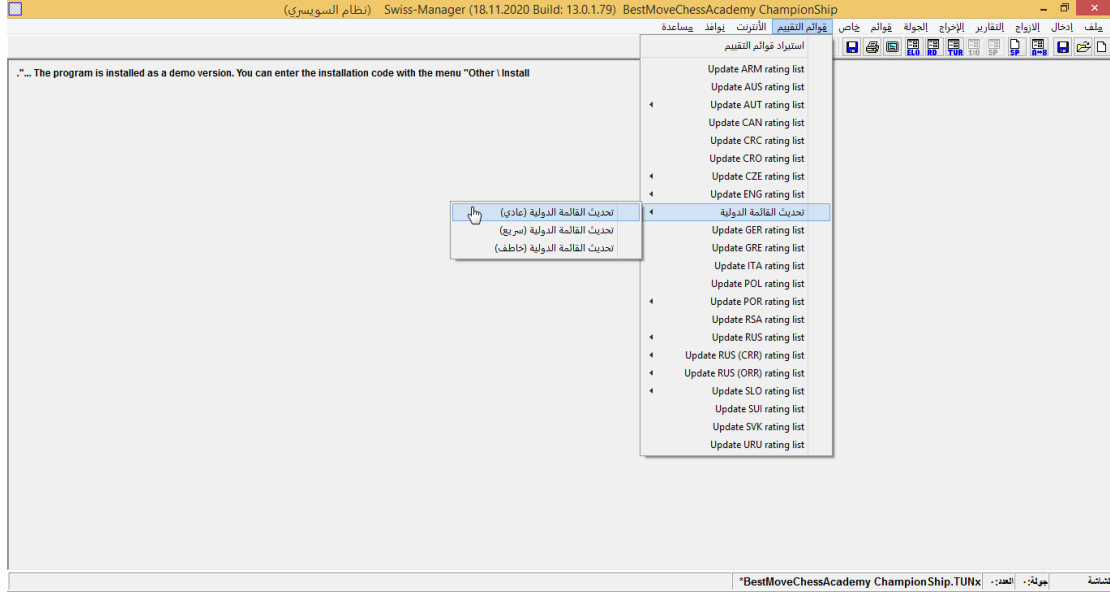

ستظهر لك النافذة التالية:

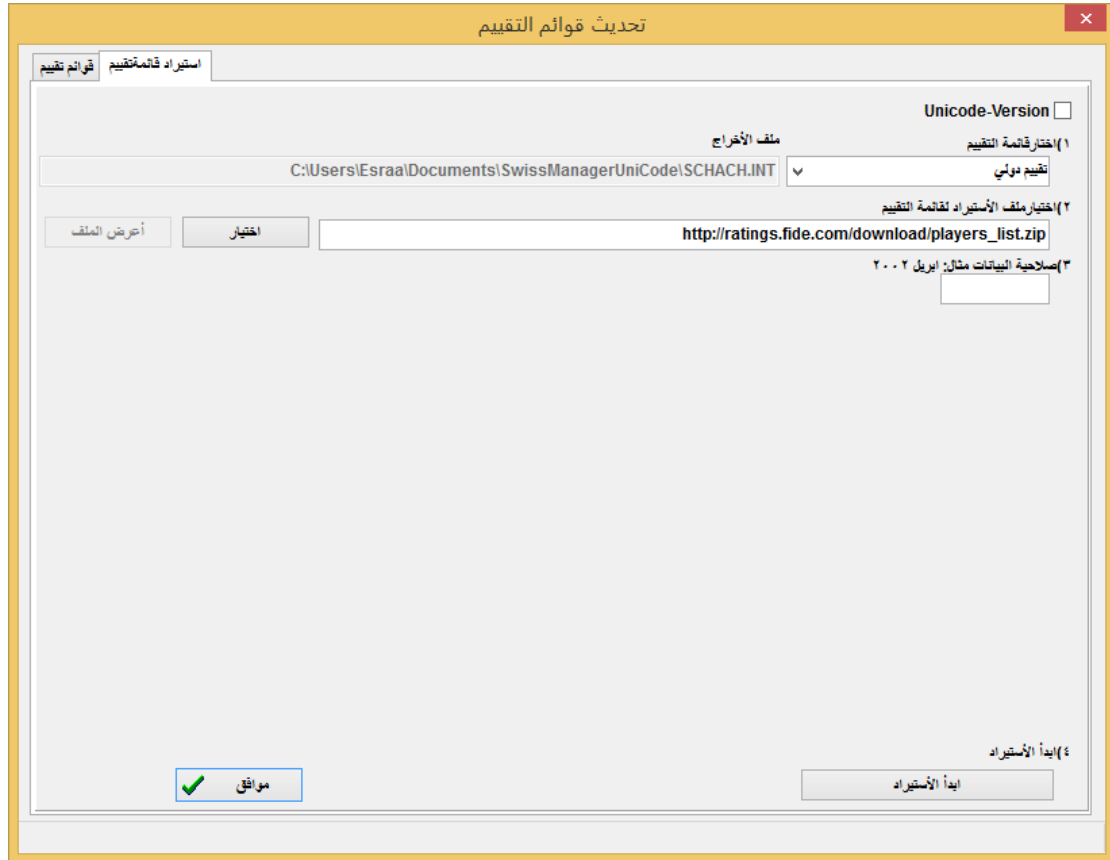

انتقل إلى "3" صلاحية البيانات" قم بإدخال ملاحظة قصيرة عن الفترة الزمنية التي تكون القائمة صالحة لها (على سبيل المثال ، ديسمبر 2020) – يجب عليك أن تعلم أن القائمة يتم تحديثها في أول كل شهر ميلادي.-

الآن اضغط "ابدأ الاستيراد" .. بعض وقت قصير -يعتمد هذا على سرعة اتصالك بالانترنت وامكانات جهازك الشخصي سيظهر لك ملف txt. مثل هذا

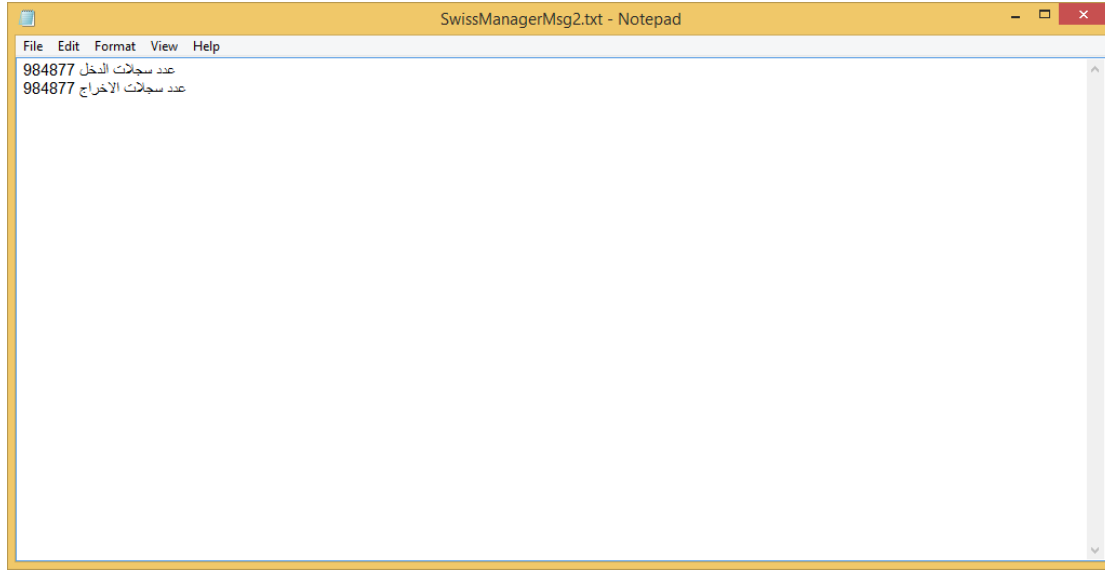

أغلق هذا الملف ثم اضغط "موافق".

بالطبع إذا قمت بتخطي الضغط على "ابدأ الاستيراد" وانتقلت مباشرة إلى "موافق" فسيتم اغلاق النافذة دونما تحميل لقائمة التقييم فتنبه.

إذا واجهك خطأ ما في محاولة تنزيل واستيراد قوائم التقييم من خلال البرنامج فيمكنك أن تقوم بتنزيل القائمة/القوائم المطلوبة من موقع الاتحاد الدولي للشطرنج FIDE وذلك عن طريق الرابط:
https://ratings.fide.com/download_lists.shtml

ثم ادراج محتويات القائمة واستيرادها في البرنامج عن طريق الخيار الثاني في النافذة (2) اختيار ملف الاستيراد لقائمة التقييم

وهذه الخطوات قريبة من تلك المتبعة في استيراد قائمة تصنيف وطنية.

استيراد قائمة تصنيف وطنية

اختر من شريط القوائم "قوائم التقييم" في نافذة Swiss-Manager الرئيسية وتأكد مما إذا كان اتحادك الوطني موجودا في القائمة.. إذا كان الأمر كذلك ، فلا اختلاف في الخطوات السابقة فهو مماثل لتنزيل قائمة تقييم FIDE.. اضغط على اسم اتحادك حينها سيظهر أمامك نافذة تحديث بيانات التقييم.. انتقل إلى "صلاحية البيانات" وأملأ المربع بالقيمة المناسبة كما سبق وشرحنا ثم اضغط على "ابدأ الاستيراد".

وإذا لم يظهر اتحادك في القائمة ، فستحتاج إلى تنزيل القائمة يدوياً. فتواصل أولاً مع مسؤول التقييم في الاتحاد الخاص بك للحصول على رابط يمكنك استخدامه في تحميل هذه القائمة و عليك سؤاله إذا كانت هذه القائمة تأتي في إصدار Unicode أم لا.

بعد ذلك في نافذة Swiss-Manager الرئيسية ، من شريط القوائم اختر "قوائم التقييم" ومن القائمة المنسدلة "استيراد قوائم التقييم"

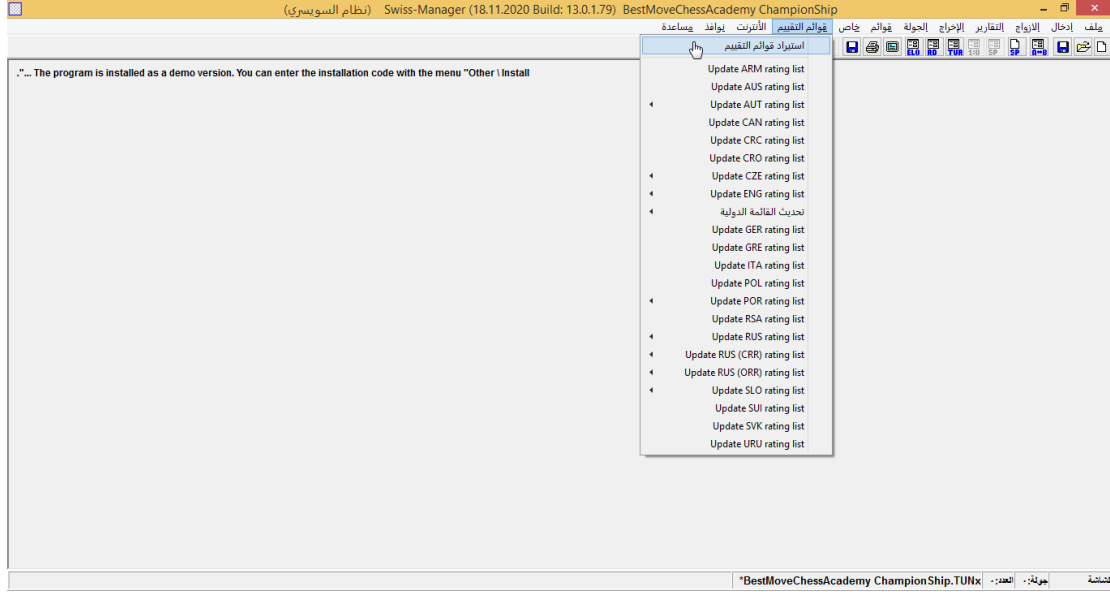

وحدد علامة التبويب "استيراد قائمة تقييم".

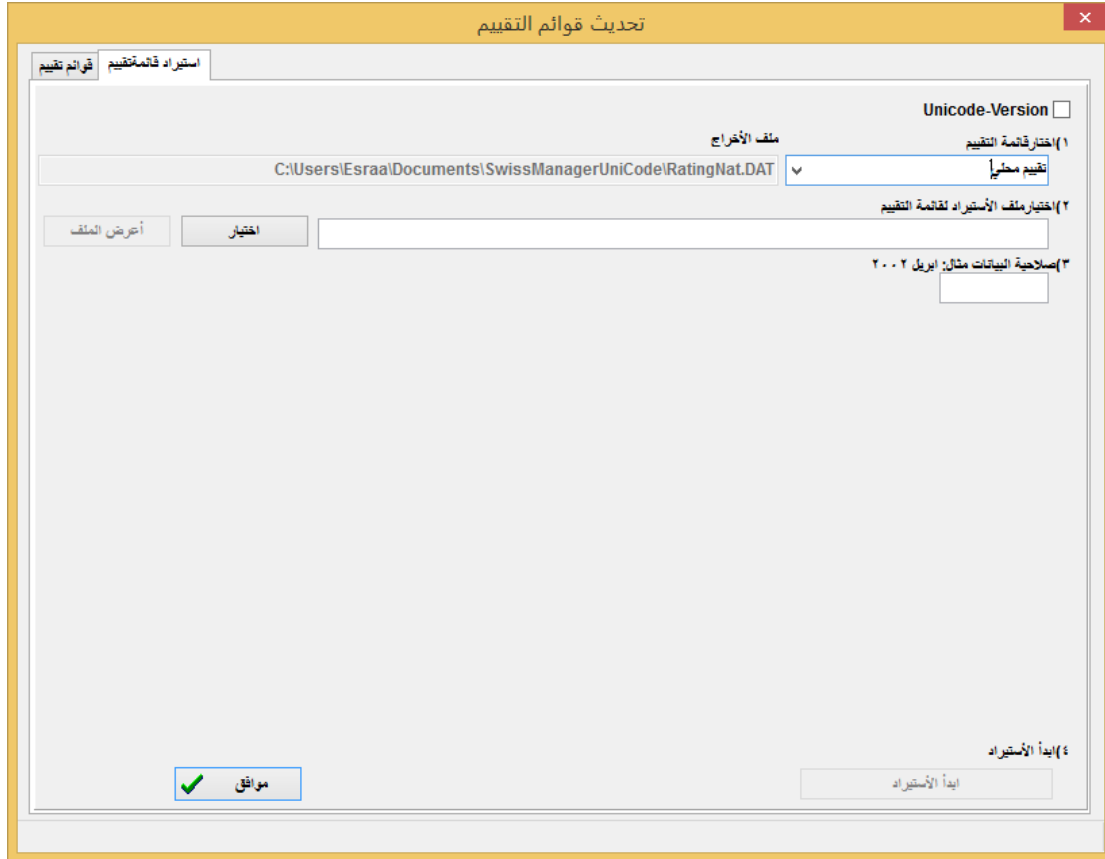

في هذه النافذة قم باختيار مربع الاختيار الموجود في الزاوية اليمنى في الأعلى لإصدار Unicode ، إذا لزم الأمر. وفي القائمة المنسدلة "1) اختار قائمة التقييم" عليك اختيار "تقييم محلي" (قد تحتاج إلى التمرير لأعلى للعثور عليها) أو اختيار "ADD1" قائمة تصنيف إضافية" إذا قمت بتحديد واختيار Unicode

الآن قم بملصق الرابط الذي أعطاك إياه موظف التقييم في المربع "2) اختيار ملف الاستيراد لقائمة التقييم لديك.. ثم أدخل ملاحظة قصيرة عن صلاحية هذه البيانات. (على سبيل المثال يناير 2021).

الآن اضغط "ابدأ الاستيراد" .. بعض وقت قصير –يعتمد هذا على سرعة اتصالك بالانترنت وامكانيات جهازك الشخصي سظهر لك ملف txt. عليك أن تغلقه.. بعدها فلتقم بالضغط على موافق وتغلق النافذة فقد تم الأمر بنجاح.

بالطبع إذا قمت بتخطي الضغط على "ابدأ الاستيراد" وانتقلت مباشرة إلى "موافق" فسيتم إغلاق النافذة دونما تحميل لقائمة التقييم فتنبه.

إدارة قوائم التقييم

من خلال النافذة الرئيسية للبرنامج قم باختيار قوائم التقييم ← استيراد قوائم التقييم ستجد في التبويب الخاص بقوائم التقييم جميع القوائم التي تم تنزيلها على جهاز الكمبيوتر الخاص بك ، وتاريخ حفظ كل منها وعدد اللاعبين المسجلين فيها.

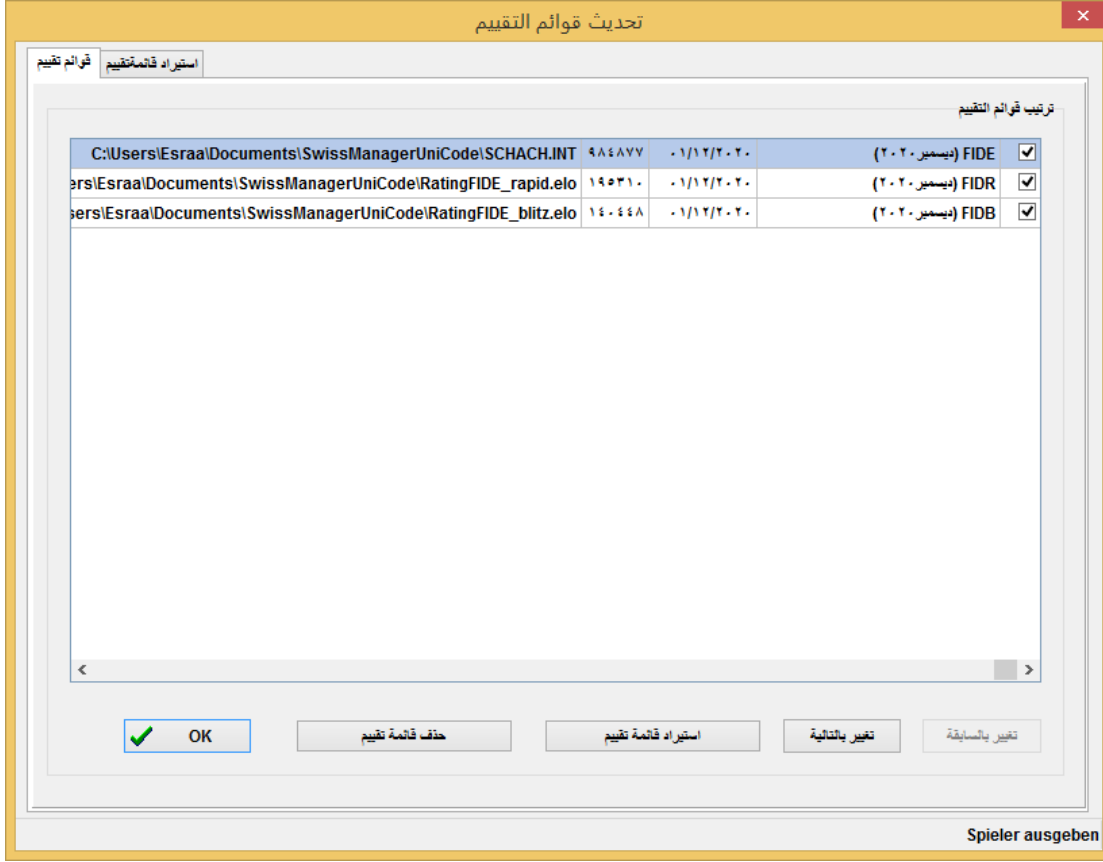

لاحظ أن أي قائمة جديدة تحل محل القائمة الأقدم منها ، على سبيل المثال ، تحل قائمة التقييم الكلاسيك FIDE لشهر يناير 2021 محل قائمة التقييم الكلاسيك FIDE للشهور السابقة التي قمت باستيرادها وما إلى ذلك. يمكنك أيضاً حذف قائمة (لا ننصح به ، وفي الواقع ليست ضرورية) أو إلغاء تحديد قائمة لا ترغب في استخدامها عند إدخال اللاعبين (أيضاً لا ننصح به).

لاحظ أن FIDE هي القائمة الخاصة بالتصنيف الكلاسيك للشطرنج بينما FIDER هي القائمة الخاصة بالشطرنج السريع و FIDEB الخاصة بالشطرنج الخاطف

الفصل الخامس: ادخال بيانات اللاعبين

الأهداف:

- 1- ادخال اللاعبين من قائمة التقييم
- 2- البحث عن اللاعبين في قوائم التقييم
- 3- تحديث التقييمات والبيانات
- 4- الادخال اليدوي
- 5- تحديث بيانات اللاعبين أو حذفهم

بعد ضغط ادخال << ادخال لاعبين...

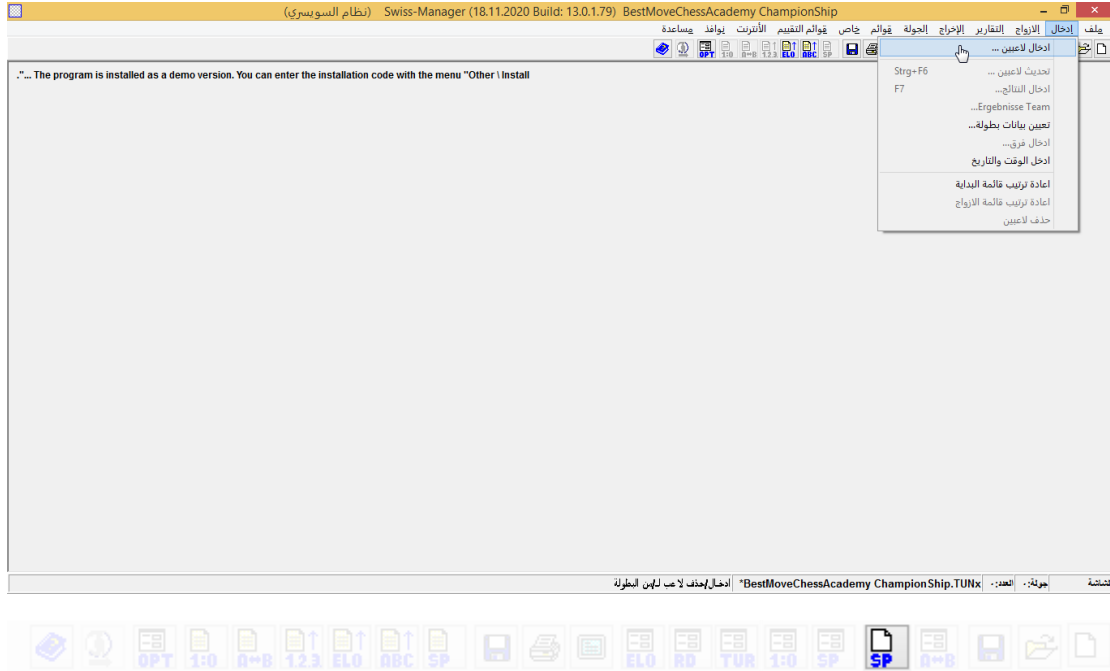

سيظهر لك مربع الحوار الذي ظهر سابقاً في الفصل السابق.

كما ترى ينقسم مربع الحوار الذي قسمين: في القسم العلوي ستظهر البيانات الخاصة بقوائم التقييم التي قمنا بتنزيلها في الفصل السابق بينما في القسم السفلي سيظهر اللاعبون الذين اخترتهم بالفعل وقمت بإدخالهم في البطولة الخاصة بك—والذين سيتم حفظ بياناتهم في ملف البطولة—.

يمكنك استخدام الخطوات التالية لإدخال اللاعبين قبل بداية البطولة وأيضاً اللاعبين الذين يرغبون في الانضمام بعد أن بدأت البطولة بالفعل.

جميع اللاعبين إما أن يكونوا في قوائم التقييم الخاصة بالاتحاد الدولي للشطرنج—لاعب سبق له الحصول على تصنيف دولي— أو غير موجود بهذه القوائم—لم يلعب سابقاً أو لم يحصل على تصنيف دولي بعد—.

فستعرض في الصفحات التالية لكيفية إضافة اللاعبين من قوائم التقييم وخارجها.

إضافة اللاعبين الموجودين في قوائم التقييم

بالنسبة للاعبين الذين تم تضمينهم في قائمة التقييم التي قمت باستيرادها مسبقاً- راجع الفصل السابق لمعرفة كيفية استيراد قوائم التقييم.. فهناك طريقتان لإدخال بياناتهم ، من خلال الاسم أو الكود (معرفهم الدولي (FIDE ID)).

اذهب إلى "الاسم/الكود" (المفتاح المختصر ALT+Q) في الزاوية اليسرى أسفل الشاشة ثم اكتب اسم اللاعب أو جزء منه واضغط على زر [Enter] من لوحة المفاتيح سيظهر البرنامج لك كل الاقتراحات ذات الصلة ويمكنك اختيار من تبحث عنه. اضغط فوق اللاعب مرتين أو فقط حدد الاسم ثم اضغط [Enter].

قمت بالبحث عن كلمة "Amin" وهو جزء من اسم اللاعب المصري المعروف باسم أمين فظهر لي 482 لاعب ذو صلة ومن اتحادات مختلفة.

رقم	الاسم	رقم	رقم	رقم	رقم	رقم	رقم	رقم	رقم	رقم	رقم	رقم	رقم	رقم	رقم	رقم	رقم	رقم	رقم	رقم	رقم
48	FIDE	1	1097831	EGY	1996	1996	1996	1996	1996	1996	1996	1996	1996	1996	1996	1996	1996	1996	1996	1996	1996
49	FIDE	1	1097831	EGY	1996	1996	1996	1996	1996	1996	1996	1996	1996	1996	1996	1996	1996	1996	1996	1996	1996
50	FIDE	1	1097831	EGY	1996	1996	1996	1996	1996	1996	1996	1996	1996	1996	1996	1996	1996	1996	1996	1996	1996
51	FIDE	1	1097831	EGY	1996	1996	1996	1996	1996	1996	1996	1996	1996	1996	1996	1996	1996	1996	1996	1996	1996
52	FIDE	1	1097831	EGY	1996	1996	1996	1996	1996	1996	1996	1996	1996	1996	1996	1996	1996	1996	1996	1996	1996
53	FIDE	1	1097831	EGY	1996	1996	1996	1996	1996	1996	1996	1996	1996	1996	1996	1996	1996	1996	1996	1996	1996
54	FIDE	1	1097831	EGY	1996	1996	1996	1996	1996	1996	1996	1996	1996	1996	1996	1996	1996	1996	1996	1996	1996
55	FIDE	1	1097831	EGY	1996	1996	1996	1996	1996	1996	1996	1996	1996	1996	1996	1996	1996	1996	1996	1996	1996
56	FIDE	1	1097831	EGY	1996	1996	1996	1996	1996	1996	1996	1996	1996	1996	1996	1996	1996	1996	1996	1996	1996
57	FIDE	1	1097831	EGY	1996	1996	1996	1996	1996	1996	1996	1996	1996	1996	1996	1996	1996	1996	1996	1996	1996
58	FIDE	1	1097831	EGY	1996	1996	1996	1996	1996	1996	1996	1996	1996	1996	1996	1996	1996	1996	1996	1996	1996

هذه الطريقة تخفق كثيراً لعدم التأكد من كيفية الكتابة الصحيحة للاسم فحتى الآن لا يوجد نظام لكتابة الأسماء فكم رأينا لاعبين كتبت أسماءهم بشكل خطأ وكان الخطأ فجاً بسبب عدم وجود النظام ولأن من يسجل الأسماء يسجلهم بطريقته الخاصة والتي ستختلف من شخص إلى آخر ولتي ستختلف من وقت لآخر مع الشخص نفسه ما لم يكن هناك نظام يحكمه! -أتكلم هنا عن ما رأيت في الاتحاد المصري للشطرنج!-.

هناك طريقة أخرى أفضل قليلاً وهي كتابة Amin,B,EGY وتعني البحث عن الأشخاص الذين أسمهم الأول يبدأ بحرف ب (B) واسمهم الأخير هو أمين (Amin) وينتمون إلى الاتحاد المصري للشطرنج (EGY).

هذه أخف فقد أظهرت 22 نتيجة فقط وليس كلهم من مصر بالمناسبة- فهي أفضل من سابقتها لكنها لا تعمل دائماً.

ولذا فالأفضل دائماً البحث عن طريق الكود FIDE ID حيث أنه رقم فريد لا يتكرر ولا يمكن الخطأ فيه كما يحدث في هجاء الأسماء.

إذا كنت تصر على استخدام البحث بالاسم لعدم معلومية الكود مثلا- فسأساعدك لتقليل البحث قدر المستطاع إذا توقرت لك بعض المعلومات الأخرى عن اللاعب الذي تبحث عنه -نطاق التقييم, نطاق العمر... الخ- وذلك عبر النصيحة التالية:

أو لا اضغط على زر "ادخل من القائمة" حينها سيظهر لك

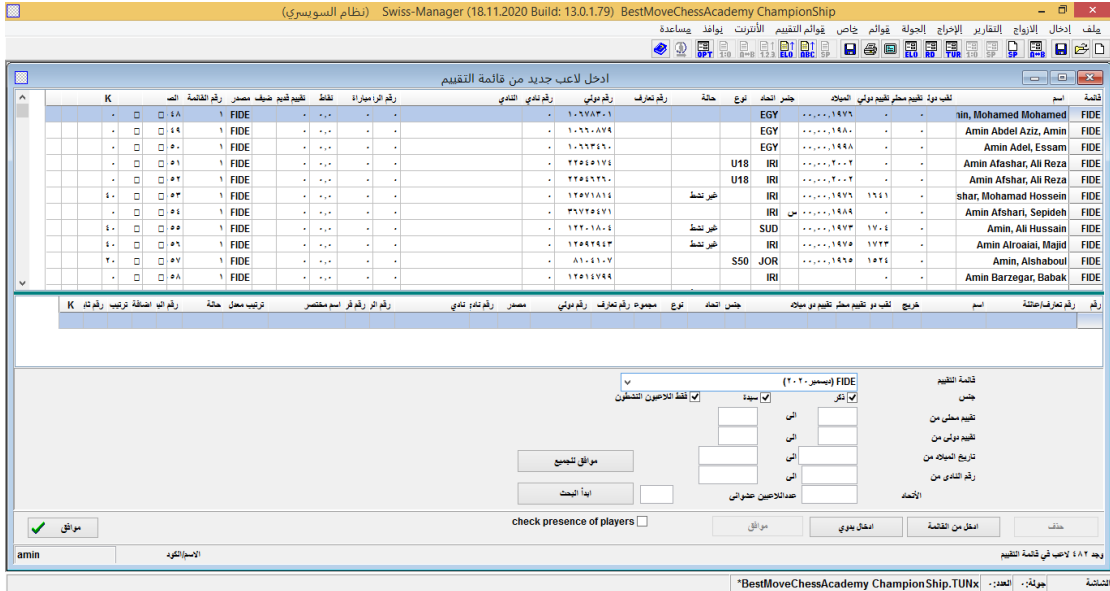

اختر قائمة التقييم المناسبة ثم انتقل إلى مربع النص الخاص بالاتحاد؛ دعنا نكتب فيه EGY = مصر وأخيراً فلنقيد عدد النتائج مثلاً بإضافة أن من نبحث عنه بين التقييم 2500 و 2800 ثم نضغط ابدأ البحث.. سيظهر لنا هذه النتيجة

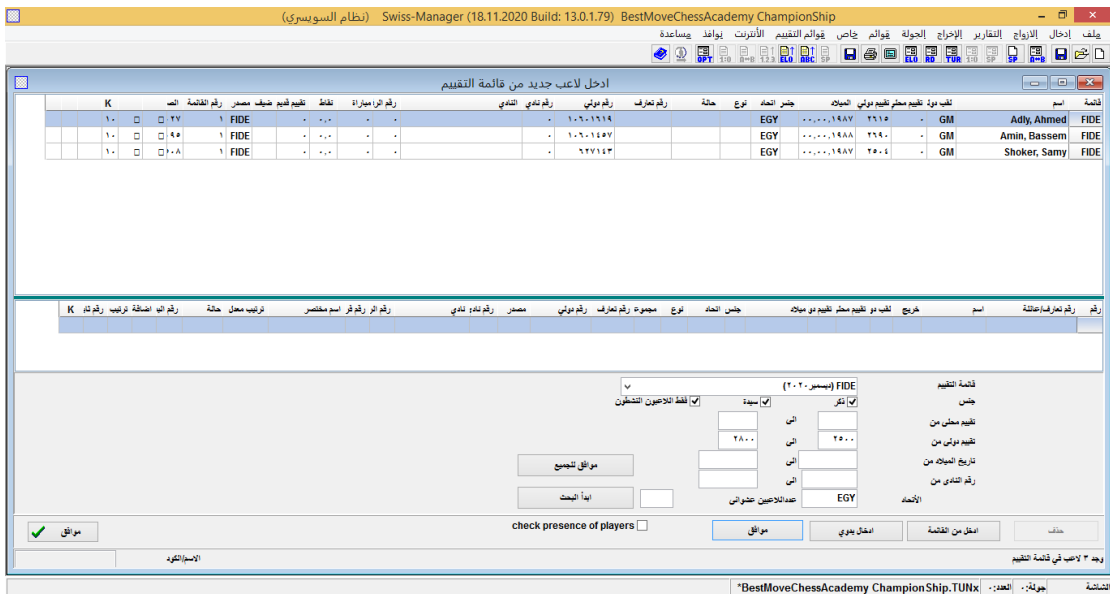

ثلاثة لاعبين فقط يظهر فيهم اللاعب باسم أمين في السطر الثاني. إضافة اللاعب اضغط فوقه مرتين أو فقط حدد الاسم ثم اضغط [Enter].

كما قلنا الطريقة الأفضل والأسرع هي استخدام كود اللاعب أو المعرف الدولي FIDE ID في البحث اكتب الحرف "f" ثم الكود الذي تبحث عنه في مربع الاسم/ الكود

على سبيل المثال إذا قمنا بكتابة "f10601457" ثم ضغطنا زر Enter فسنحصل على النتائج التالية:

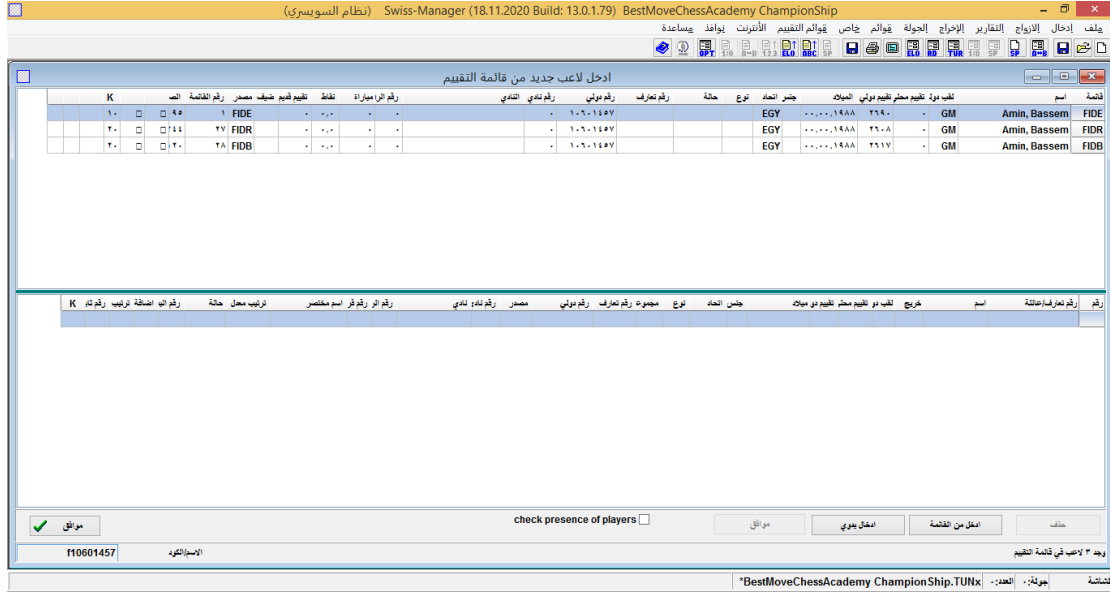

يمكن اضافة اللاعب بالضغط بالماوس فوقه مرتين أو فقط حدد الاسم ثم اضغط [Enter].

لكن أي لاعب أختار وكلهم باسم أمين؟!

هل لاحظت العمود الأول على اليمين ، تحت عنوان "قائمة"؟

تكلما في الفصل السابق عن هذه النقطة.. ورددنا نكرها للتذكرة:

"FIDE" التي ننف عليها هي قائمة تصنيف FIDE القياسية ، والتي تعرض تقييم ELO لباسم أمين في الشطرنج الكلاسيك بينما "FIDR" فهو التقييم للشطرنج السريع Rapid وأخيراً "FIDB" فهو التقييم للشطرنج الخاطف Blitz اختر المناسب لبطولتك إن كانت كلاسيك أو سريع أو خاطف.

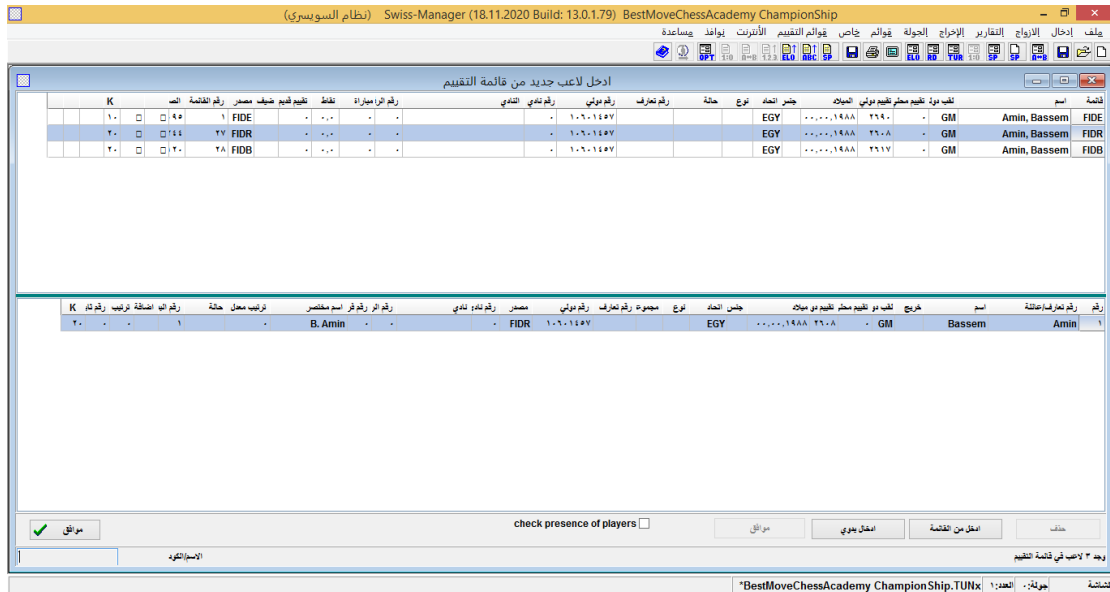

لاحظ أنه بمجرد اضافة اللاعب يظهر في الجزء السفلي وأيضاً يتم تحديث عدد اللاعبين آنياً في شريط الحالة بالأسفل.

تحديث التقييمات والبيانات

هذه الخطوة هامة لأن قوائم التقييم المختلفة تشمل أنواعاً مختلفة من البيانات. لذا عند انشاء بطولة ستحتاج في كثير من الأحيان إلى دمج بيانات اللاعبين من قائمتي تقييم مختلفتين.

للقيام بذلك عليك أن تتأكد أولاً من قيامك باستيراد القوائم التي تحتاجها.. ثم حدد من شريط القوائم القائمة "خاص" ثم في القائمة المنسدلة اضغط "تحديث التقييم / البيانات".

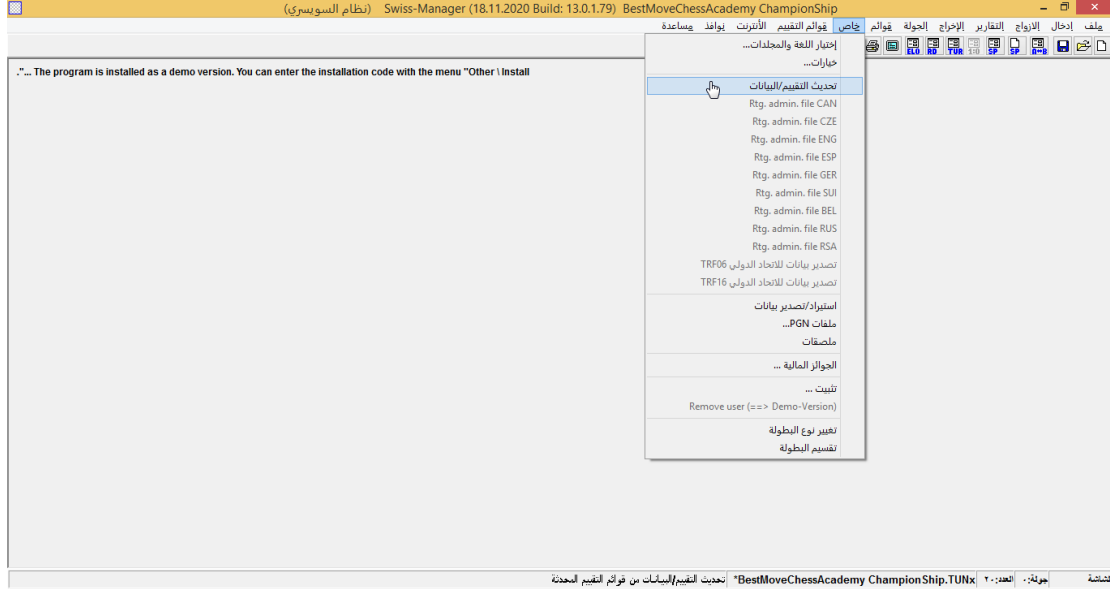

سيظهر مربع الحوار التالي:

تحديث البيانات لوجود قائمة تقييم جديدة

تحديث من

البطولة الحالية من قائمة التقييم المختارة (طبقا لرقم التعارف)

البطولة الحالية من قائمة التقييم المختارة (طبقا لرقم الدولي)

	FIDE (ديسمبر ٢٠٢٠)
	FIDR (ديسمبر ٢٠٢٠)
	FIDB (ديسمبر ٢٠٢٠)

الحقول المختارة

الاسم

اللقب

الاتحاد

تاريخ الميلاد

الرقم الدولي

تقييم محلي

تقييم دولي

التادي

عملية

رقم تعارف

المعامل

مجموعة

جنس

ابحث عن اللاعبين في قائمة التقييم المختارة (مصدر القائمة بهمل)

اغلق

ابدأ التحديث

ابدأ الاختبار

سيقوم بتحديث جميع بيانات اللاعبين الذين أدخلتهم بالفعل في ملف البطولة.

حدد الاختيار الثاني طبقا للرقم الدولي ثم القائمة التي ترغب في التحديث منها والحقول المناسبة.

على سبيل المثال: إذا قمت بإدخال اللاعبين باستخدام قائمة التقييم الخاصة بالكلاسيك وكانت البطولة خاصة بالشطرنج السريع فعليك الآن تحديد قائمة تصنيف FIDER وباختيارك لحقول التقييم الدولي مثلا والمعامل K سيعني أنه سيتم تحديث بيانات اللاعبين عن طريق القائمة FIDER.

لا تتردد في النقر فوق "بدء الاختبار" وتجربة الخيارات المختلفة. سوف يمنحك Swiss-Manager معاينة للتحديث الذي سيقوم به ، لكنه لن يقوم بأجراء أي تغيير فعلي.

ستظهر نتيجة الاختبار عن طريق ملف txt يشبه هذا إذا كنت تستخدم نفس القائمة الصحيحة من البداية

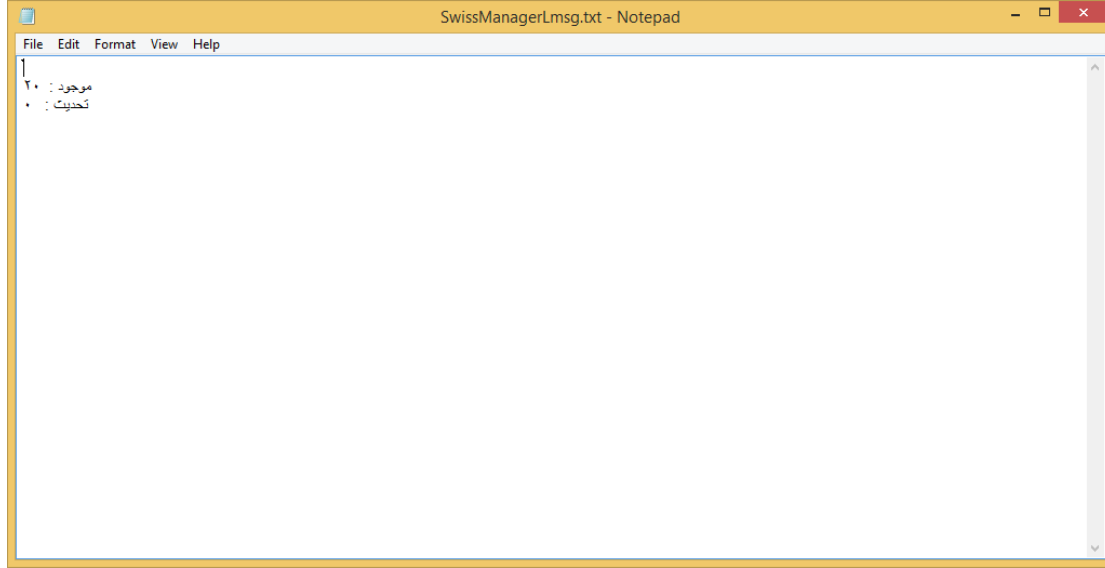

أو سيظهر لك مثل هذا إذا كنت تستخدم قائمة مختلفة فسيقوم البرنامج بتحديث البيانات وإبلاغك بكم الموجود وكم المحدث منها

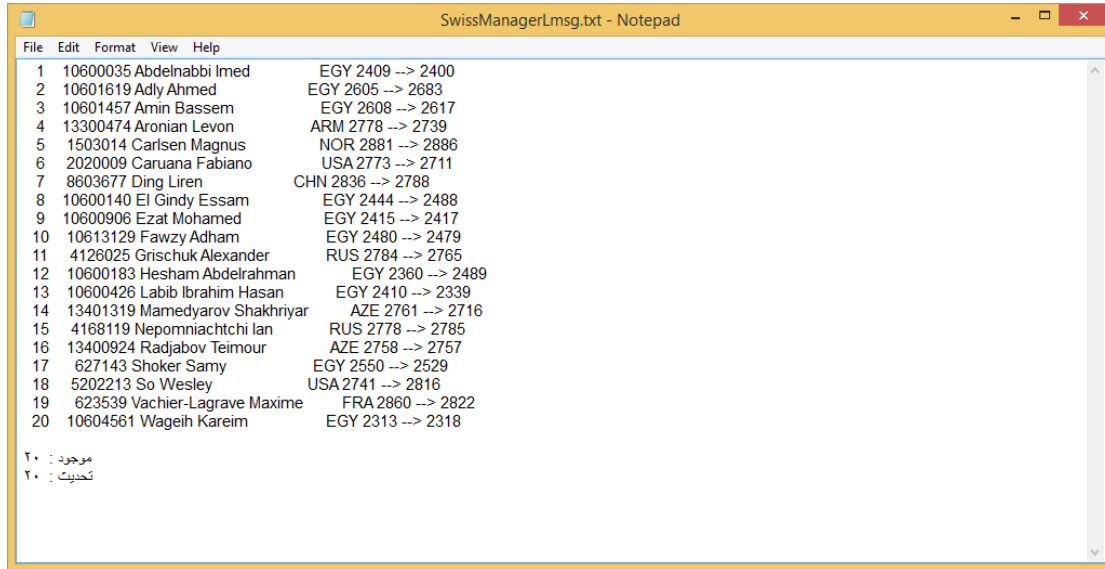

أخيراً قد يخبرك ملف txt أحياناً أنه لم يستطع العثور ل لاعب واحد أو أكثر في ملف قائمة التقييم.

في هذه الحالة فستحتاج إضافة هذا اللاعب يدوياً (انظر أدناه كيفية القيام بذلك)

و عندما تكون متأكدًا من النتيجة بعد اختبارها حدد "بدء التحديث" ، وانتظر بضع ثوان سيظهر ملف txt. أغلقه ثم اضغط "إغلاق".

إذا قمت بتخطي الضغط على "بدء التحديث" وانتقلت مباشرة إلى "إغلاق" فسيتم الإغلاق بدون تحديث القائمة فنتبه.

إضافة لاعب غير موجود في قائمة التقييم

إذا كان اللاعب غير موجود في قوائم التقييم فيمكن إضافته إلى البطولة يدويًا.

في مربع الحوار نفسه ، حدد "الإدخال يدويًا"

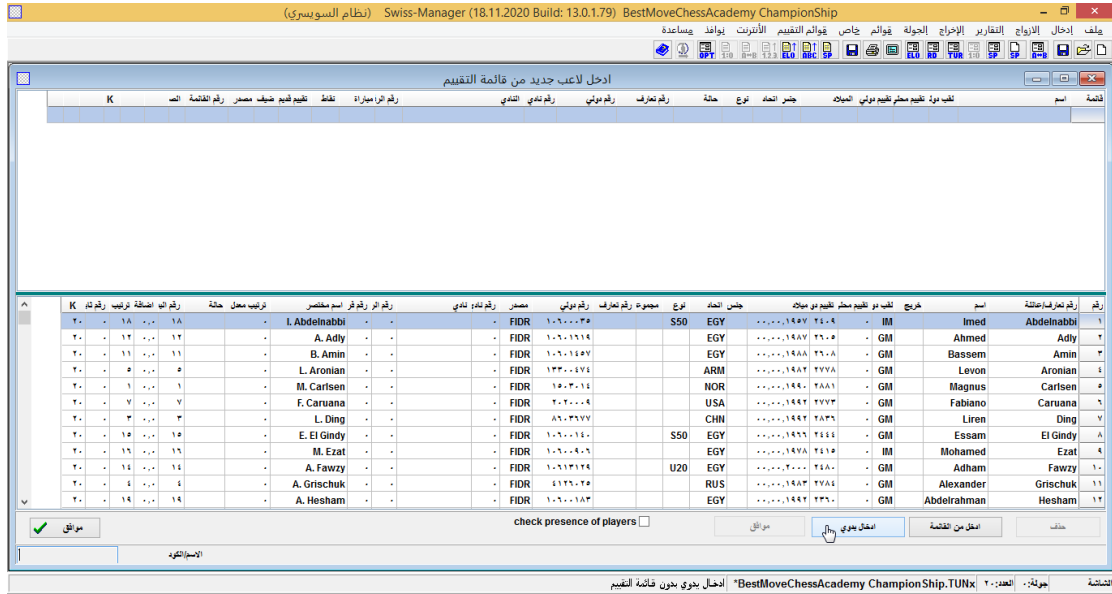

وأملاً جميع البيانات التي تحتاجها. يمكنك الانتقال بين خلايا البيانات باستخدام لوحة المفاتيح أو مؤشر الفأرة.. بعد الانتهاء قم بالضغط على موافق ليتم إضافة اللاعب الجديد بشكل يدوي.

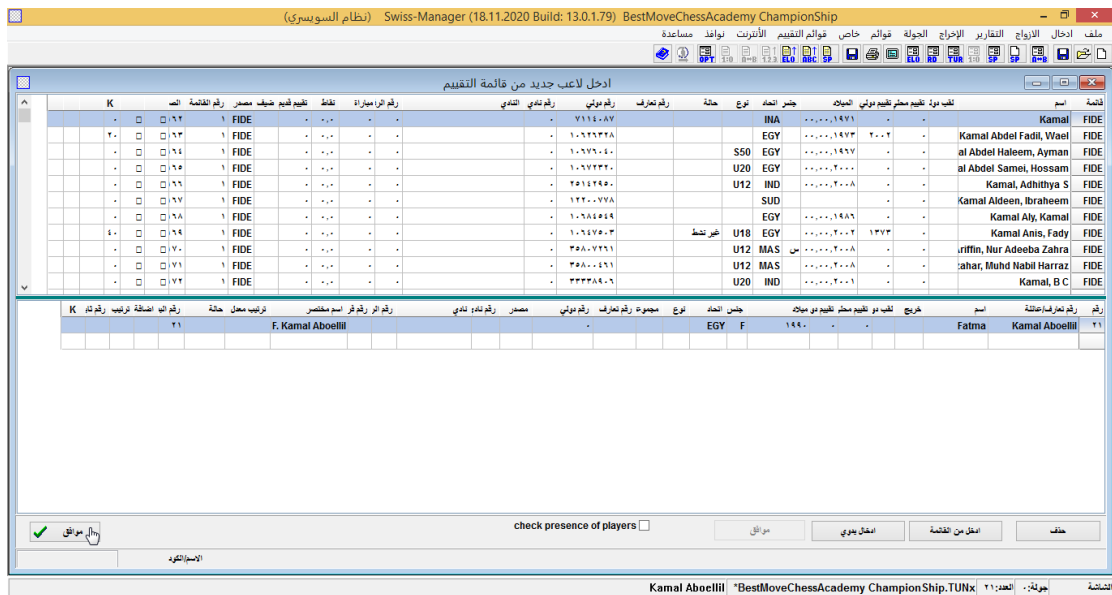

لاحظ أنه إذا لم يكن لدى اللاعب FIDE ID فيمكنك إما أن تطلب من مسئول التقييم الخاص بالاتحاد التابع له إصدار واحد أو تقوم بتحديث بقية البيانات يدويًا.

إدارة بيانات اللاعبين

بعد إدخال اللاعبين قد تحتاج إلى إدارة بياناتهم على سبيل المثال ملء بعض المعلومات المفقودة.

للقيام بهذا اذهب إلى شريط القوائم وقم بالضغط على ادخال ← تحديث اللاعبين ... (المفتاح المختصر **CRTL + F6**)

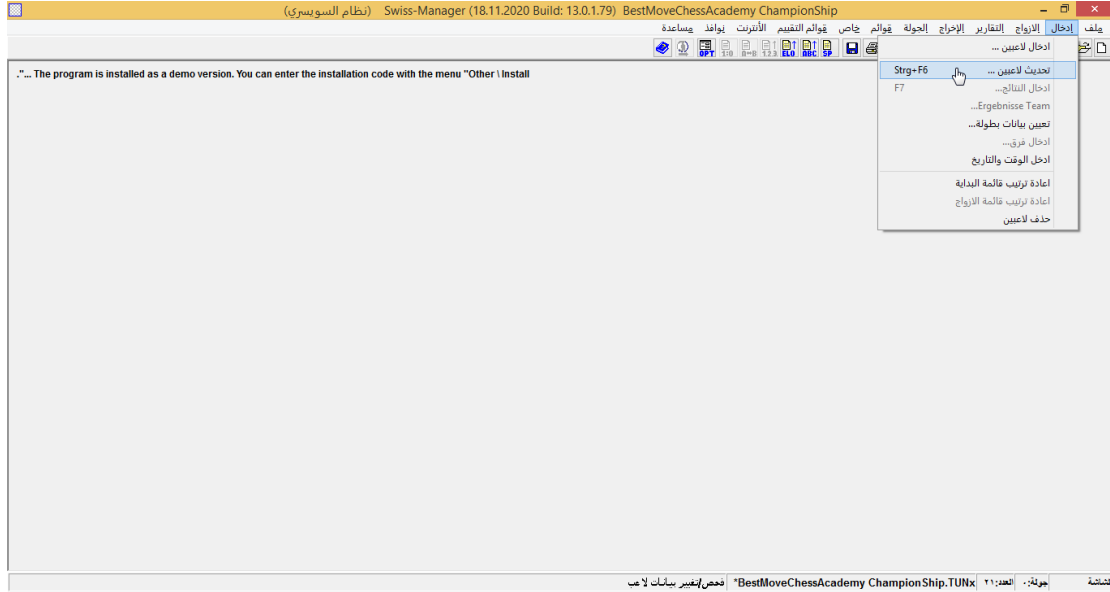

ستحصل على نافذة مشابهة للنافذة السابقة - الخاصة بإدخال اللاعبين- لكن هنا لا يمكنك إدخال لاعبين جدد ، فقط يمكنك رؤية جميع البيانات بملء الشاشة مرة أخرى كما يمكنك التنقل عبر المربعات باستخدام لوحة المفاتيح أو الماوس.

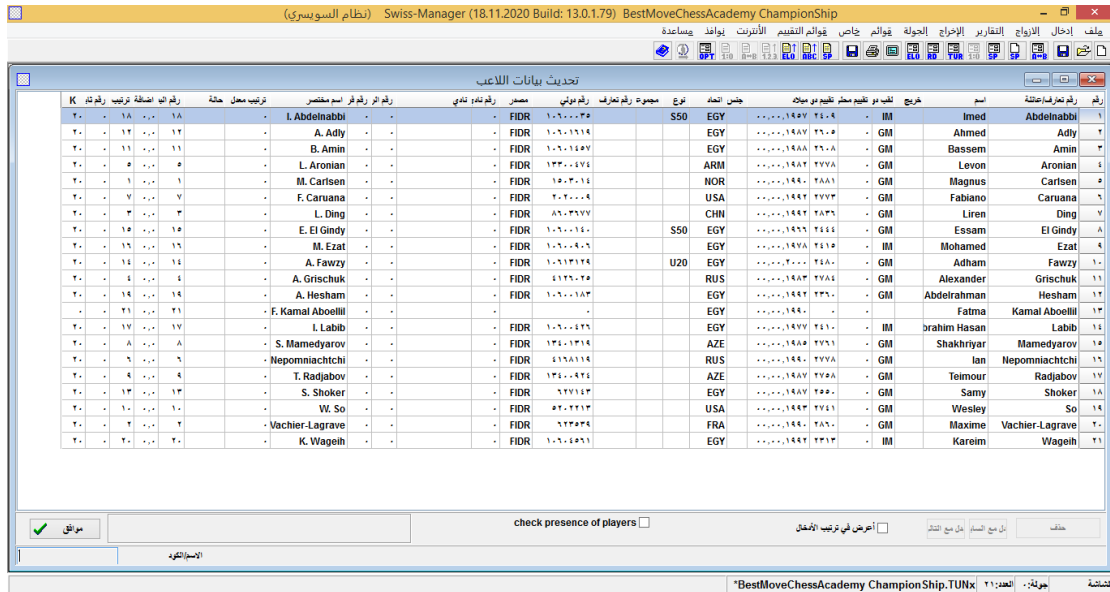

إذا ضغطت على أي عنوان فسيتم ترتيب اللاعبين وفقاً لذلك العمود (يمكن أن يكون هذا مفيداً للغاية عندما تحتاج إلى التحقق من أصغر أو أكبر اللاعبين سناً في البطولة لمنحه جائزة خاصة أو عندما تحتاج إلى إجراء إحصاء ما).

يمكنك في هذه النافذة أيضاً حذف اللاعبين الذين سجلوا ولكنهم لم يحضروا مطلقاً.

لا تقم أبداً بحذف لاعب تمت تزويجه مع لاعب آخر مرة واحدة على الأقل حتى لو خسر أو انسحب ولم يحضر مباراته!

في العمود "النوع" يتم فرز اللاعبين وفقاً لفئتهم العمرية. بينما في عمود "المجموعة" يمكنك إضافة ملاحظة قصيرة من اختيارك (من الأفضل استخدام الحروف الإنجليزية) لتقسيمها في أي شيء الفئات التي تحتاجها (راجع الفصل الحادي عشر لمعرفة كيفية الاستفادة من هذه الميزة).

عندما تقوم بإدخال لاعبين جدد في ملف البطولة ، قبل الجولة الأولى أو قبل الانتقال إلى عمل التوزيع للجولة التالية فأنت بحاجة إلى إعادة ترتيب البداية للاعبين.. إذا فانتك هذه الخطوة فستجد أنه سيتم إضافة اللاعبين الجدد إلى أسفل الترتيب - بغض النظر عن تقييمهم- مما يعني أنه سيحدث توزيع خطأ.

للقيام بإعادة ترتيب البدايه قم باختيار ادخال ← إعادة ترتيب قائمة البداية ثم اضغط "موافق".

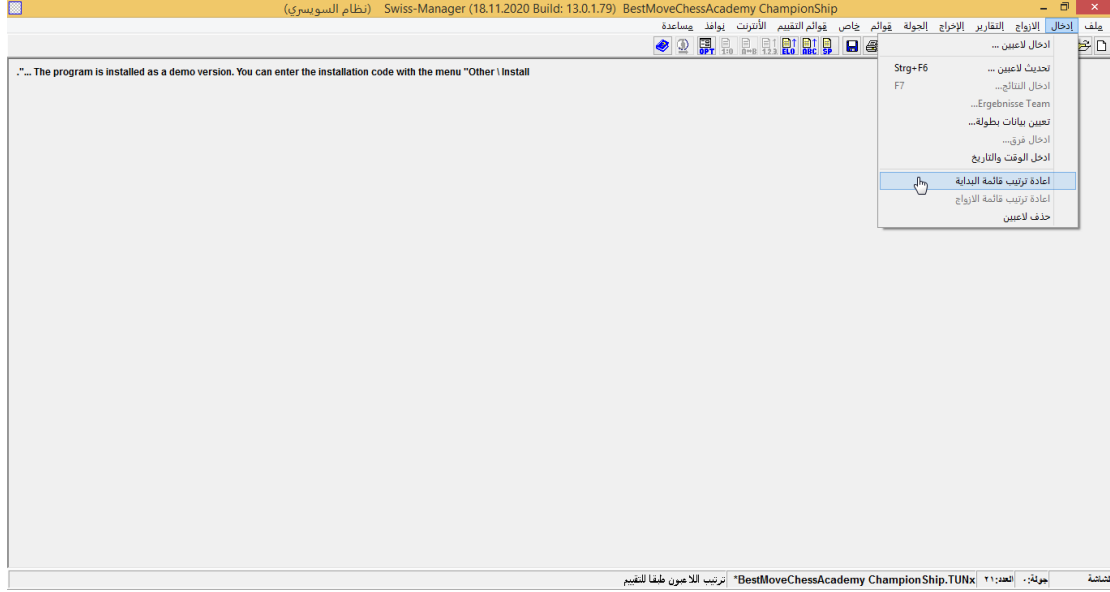

نحن الآن مستعدون لبدء توزيع اللاعبين للجولة الأولى سنقوم فقط بتسجيل حسم التعادل.

الفصل السادس : حسم التعادل

الأهداف:

- 1- ما هو حسم التعادل
- 2- ادراج حسم التعادل

عندما يحصل لاعبان أو أكثر على نفس عدد النقاط كيف يمكننا تمييز أو معرفة من هو صاحب المركز الأول ومن صاحب المركز الأول المكرر -الثاني-؟!

ولهذا تم ايجاد مبدأ حسم التعادل.

هناك العديد من أنواع حسم التعادل المختلفة والتي يشوبها جميعاً السلبيات والإيجابيات كسائر اختيارات البشر لذا فيجب عليك من البداية اعلان حسم التعادل المطبق في البطولة وترتيب تطبيقه بشكل واضح وذلك قبل بداية البطولة.

يُمكنك البرنامج من اختيار خمسة أنواع مختلفة من حسم التعادل.. حتى إذا ما تعادل أكثر من لاعب في النقاط وفي حسم التعادل الأول يتم تفعيل حسم التعادل التالي وهكذا.

في نافذة البرنامج الرئيسية ، حدد إدخال → إعداد البطولة ... → ثم اختر علامة التثبيت حسم التعادل

سيظهر لك في الجزء العلوي من النافذة جميع أنواع حسم التعادل التي يدعمها البرنامج.. وفي الجزء السفلي يظهر حسم التعادل المحدد حسب الأولوية.

كلما بدأت العمل على ملف بطولة جديد ، يقترح Swiss-Manager بعض أنواع التعادل التي يمكنك استخدامها ؛ يمكنك الاحتفاظ بها كما هي أو قم بتخصيصها أو احذفها وابدأ من جديد.

لاضافة حسم التعادل فقط اضغط على اسمه في الجزء العلوي.. لاحظ أن بعض أنواع حسم التعادل مثل بوخهولز Buchholz قابلة للتخصيص وستظهر نافذة جديدة منبثقة للتخصيص حتى يمكنك ضبط الإعدادات المناسبة.

عند الانتهاء سيظهر حسم التعادل في الجزء السفلي.

لاحظ: حسم التعادل الذي لا يوجد به متغيرات سيختفي بمجرد اختياره من قائمة حسم التعادل وسيظهر في القائمة المختارة بالأسفل.. بينما سيظل ظهور حسم التعادل الذي يحتوي على متغيرات في النصف العلوي ولهذا يمكنك تحديده مرة أخرى.

إذا احتجت على سبيل المثال إلى إدخال "Buchholz" و "Buchholz cut-1" فيجب عليك تحديد حسم التعادل مرتين ولكن بمعاملات مختلفة.

قم بالضغط وتحديد حسم التعادل الذي ترغب في تحديد معاملاته ثم اضغط على زر تغيير المعاملات

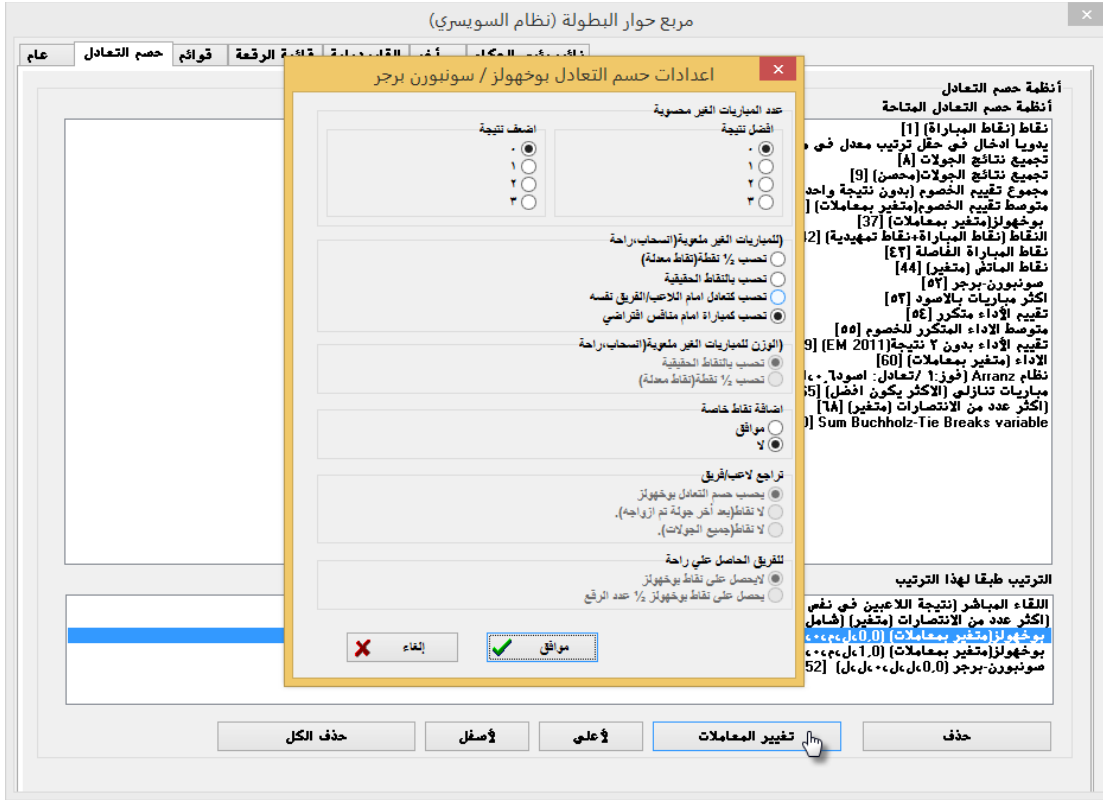

ستظهر لك النافذة الخاصة باعدادات حسم التعادل المختار لتخصيص ما تحتاج له من اعدادات. أخيراً:

يمكنك تحديد حسم التعادل ثم ضغط حذف لإزالتة أو ترتيب أولويته لأعلى أو لأسفل عن طريق زر لأعلى أو زر لأسفل.

سنترك حسم التعادل في بطولتنا بالاعدادات الافتراضية دون تغيير.

سنتكلم في المستقبل - إن أحيانا الله ومدّ في أعمارنا بالخير - في تحديثات هذا الدليل عن أنواع حسم التعادل بالتفصيل.

الفصل السابع: اجراء الترويج

الأهداف:

- 1- القيام بترويج الجولة الأولى
- 2- عرض قائمة الترويج وطباعتها
- 3- اضافة لاعبين جدد للترويج الحالي
- 4- استبعاد لاعب / تنشيط لاعب
- 5- الترويج اليدوي
- 6- اختبار الترويج

تذكر Swiss-Manager: أداة مفيدة للغاية وتوفر الوقت والجهد لكن يجب أن يكون لدى الحكم المعرفة والقدرة على اجراء عملية الترويج يدويا الذي يمكنك من فهم طريقة عمل البرنامج الآلية.

فإذا سألك شخص ما لماذا يتم ترويج اللاعب X مع اللاعب Y أو لماذا يلعب بالقطع السوداء مرتين على التوالي ..

تأكد أنها ليست الإجابة الأمثل: " هكذا فعل البرنامج!"

نحتاج إلى وجود حزمة Java الملائمة لنظام تشغيلك .. يمكنك تحميلها مجانا من <https://www.java.com>

توزيع الجولة الأولى

فلتا أن الخطوة التالية للانتهاء من ادخال بيانات جميع اللاعبين وتحديث كافة بياناتهم من قائمة التقييم الخاصة بهم هي ترتيب البداية من خلال قائمة ادخال ثم اعادة ترتيب قائمة البداية.

الآن لنقم بالبدء في توزيع أول جولات بطولتنا.. في نافذة البرنامج الرئيسية ، حدد الأزواج ← أزواج الكمبيوتر. (المفتاح المختصر F6)

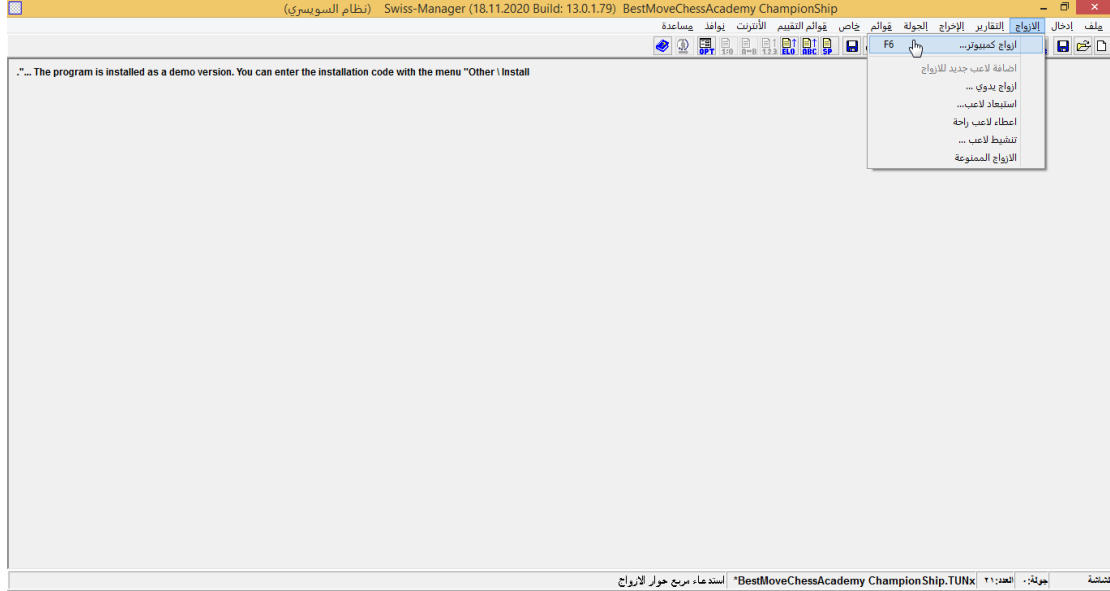

أو الضغط على الأيقونة من شريط الأدوات

لاحظ أنه إذا نسيت خطوة ترتيب اللاعبين التي تكلمنا عنها في الفصل الخامس فسيقوم البرنامج بتذكيرك باللون الأحمر.

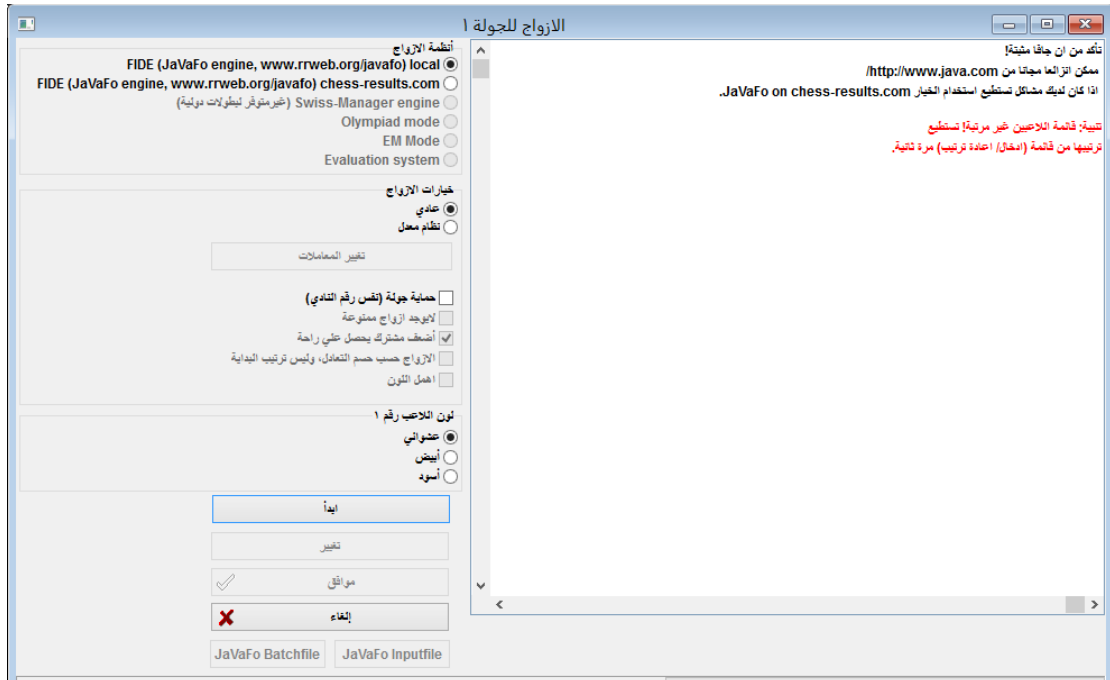

إذا حدث اقتراح على لون البداية للاعب الأعلى تقييماً فيمكنك اختيار اللون الخاص به - حسب نتيجة القرعة، عدا هذا لا تفعل شيئاً واضغط فقط على "أبدأ".

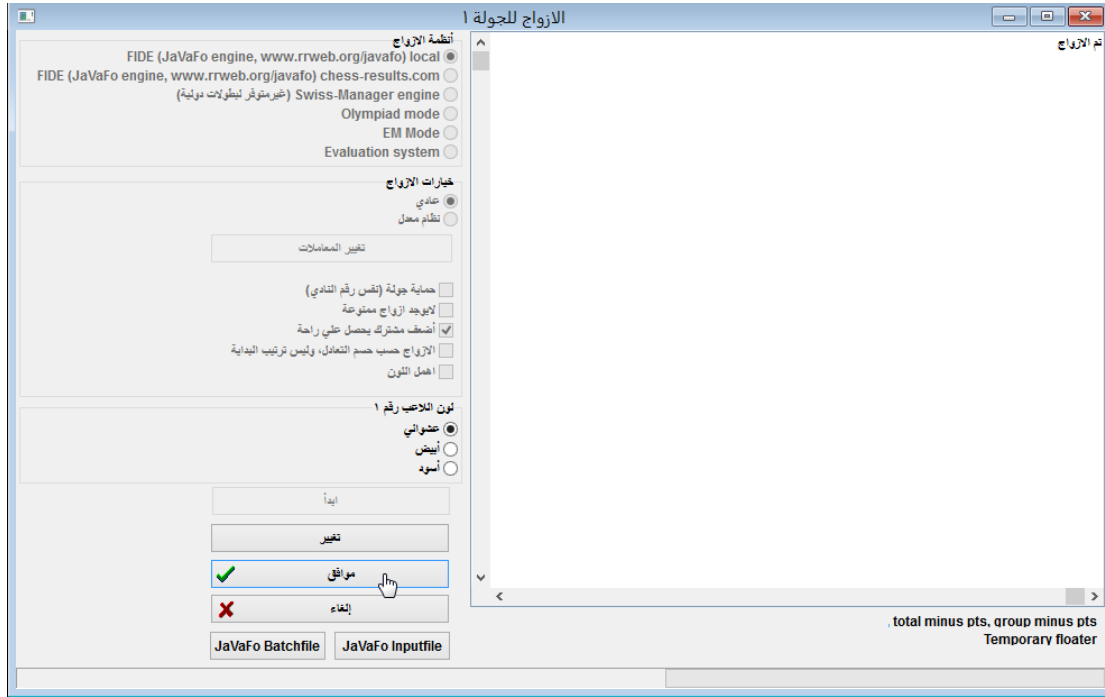

بعد ظهور رسالة التأكيد بانتهاء عملية التزويج بنجاح اضغط على "موافق".
لاستدعاء قائمة التزويج اختر قائمة "قوائم" ثم "الازواج" (المفتاح المختصر F10)

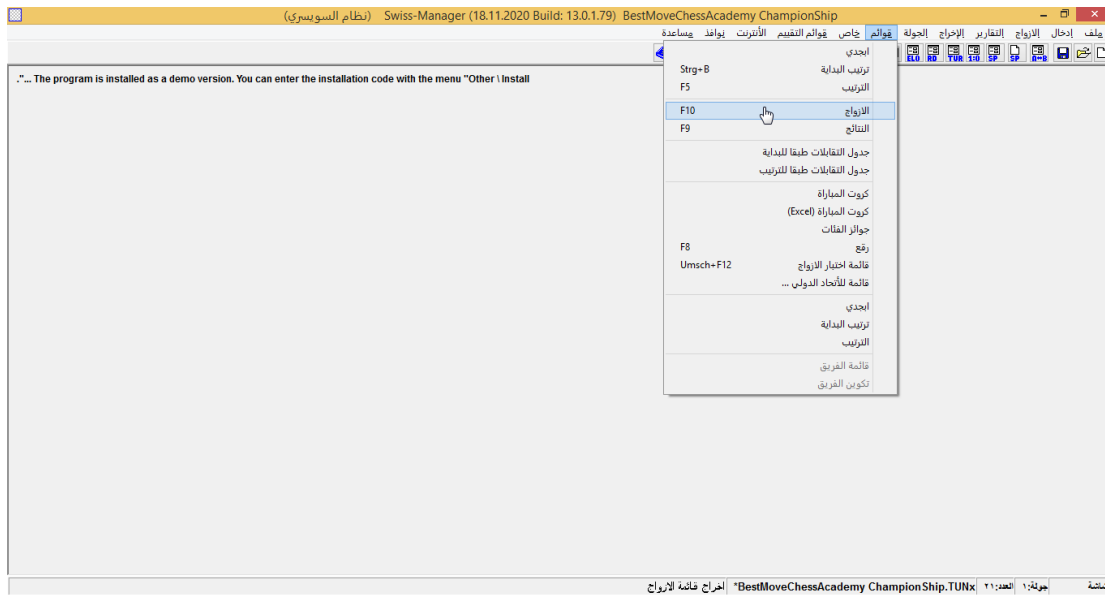

سيظهر مباشرة التوزيع الخاص بالجولة الأولى والذي تم للاعبين كما نرى

رقم البداية	الاسم	اللقب	الدرجة	اللقب	الاسم	رقم البداية	رقم
11	Amin Bassem	GM	-	-	Carlsen Magnus	GM	1
2	Vachier-Lagrave Maxime	GM	-	-	Adly Ahmed	GM	2
12	Shoker Samy	GM	-	-	Ding Liren	GM	3
4	Grischuk Alexander	GM	-	-	Fawzy Adham	GM	4
14	El Gindy Essam	GM	-	-	Aronian Levon	GM	5
6	Nepomniachtchi Ian	GM	-	-	Ezat Mohamed	IM	6
17	Labib Ibrahim Hasan	IM	-	-	Caruana Fabiano	IM	7
8	Mamedyarov Shakhriyar	GM	-	-	Abdelnabbi Imed	IM	8
14	Hesham Abdelrahman	GM	-	-	Radjabov Teimour	GM	9
10	So Wesley	GM	-	-	Wageih Kareim	IM	10
	راية				Kamal Aboellil Fatma		11

The interface also includes a search bar and buttons for 'معلومات فريق', 'معلومات لاعب', 'Excel', 'الطبع', and 'الاسم/اللقب'. The status bar at the bottom shows 'BestMoveChessAcademy Championship.TUNx' and 'العدد: 11'.

يمكن اجراء البحث في مربع الاسم/ الكود للبحث عن توزيع أحد اللاعبين

يمكن القيام بالطباعة عبر أمر اطبع.

يمكنك تخصيص الشكل الذي يظهر به الازواج باضافة التقييم مثلا للاعبين أو الاتحاد التابع لهم وغيرها عن طريق الذهاب للفصل العاشر والخاص بالتنسيق والطباعة

التعديل اليدوي

إذا احتجت -لأي سبب من الأسباب الوجيهة- إلى إجراء تغيير في التوزيع الذي ينتجه البرنامج فهناك طريقتان للقيام بذلك ، اعتمادًا على ما إذا كنت قد قمت بها بالفعل

ملاحظة: تأكد من تحديد المربع " اللاعبين / الفرق ممكن عمل ازواج يدوي " يمكن الوصول له عبر ادخال ← تعيين بيانات البطولة ← علامة التبويب آخر

مربع حوار البطولة (نظام السويسري)

نائب رئيس الحكام | آخر | القاب دولية | قائمة الرقعة | قوائم | حصص التعادل | عام

اسم ملف - HTML

الرقم في قاعدة البيانات

\$ نافيا عن الجولة (e.g. TUR_\$.htm) | Online-Playing-Server

ادخال نتائج خاصة (0:0، 0:1، 1:0، 1:1، 1:2، 2:0، 2:1، 2:2، 3:0، 3:1، 3:2، 4:0، 4:1، 4:2، 5:0، 5:1، 5:2، 6:0، 6:1، 6:2، 7:0، 7:1، 7:2، 8:0، 8:1، 8:2، 9:0، 9:1، 9:2، 10:0، 10:1، 10:2)

ادخل النتيجة للاعبين/الفرق المستبعدة (0 افتراضي)

ادخل النتيجة للاعب/الفريق الحاصل على راحة

اللاعبين/الفرق ممكن عمل ازواج يدوي

مع حصص التعادل للفريق

أضافة النقاط في حقل "أضافة نقط" في مربع حوار اللاعب للازواج والترتيب (غير مفعّل عند إذا لاعب خسر بالإنصحاب، نتيجة الفريق تقل بمقدار نصف نقطة.

تمكين تعيين اللون يدويا

Apply the FIDE-rules for Swiss-System tournaments from July 2017

ترتيب الفرق في قائمة البداية طبقا لمتوسط التقييم لـ

أفضل رتعات

أول رتعات

اللاعبين عددهم في حقل المجموعة

اللاعبين غير المقيمين: من أقل تقييم للاعب مقربا لأقرب 100

ترتيب قوائم التقييم

تلقائي

غير تلقائي

نوع البطولة

من فضلك استخدم نوع البطولة "بطولات أخرى". أنواع البطولات الأخرى مخصصة لبطولات محددة جدا (وأشخاص) أو بطولات استراليا وغير موقفة في الكتيب

Olympiad

State league

KO-System (WM)

AUT-Single-Player Eingabe

clock simul

Ko-System (Fussball)

بطولات أخرى

Wiener club championship

Wiener operation championship

Burgenland championship

Kärntner Championship

European Championship

أخراج بيانات التقييم لعدة اتحادات

تنشيط عدة اتحادات

جميع أنواع الاتحادات

أتحادات مقيمة

AUT
SUI
GER
ESP
CZE

لكل اتحاد مقيم، أرقام IDs للاعبين تدخل منفصلة

أعرض رقم ID لهذا الاتحاد في كل القوائم

موافق

إذا كنت بحاجة إلى إجراء تغييرات بعد إجراء عمليات التوزيع (على سبيل المثال تغيير الألوان أو عندما يظهر لاعب جديد وتحتاج إلى تزويجه باللاعب الذي لديه راحة Bye - فوز بدون لعب لعدم وجود منافس-)

إضافة لاعب جديد للتزويج الحالي

بعد إضافة اللاعب الجديد للبطولة - راجع الفصل السادس الخاص بكيفية إضافة اللاعبين للبطولة-

حدد الأزواج ← إضافة لاعب جديد للأزواج -

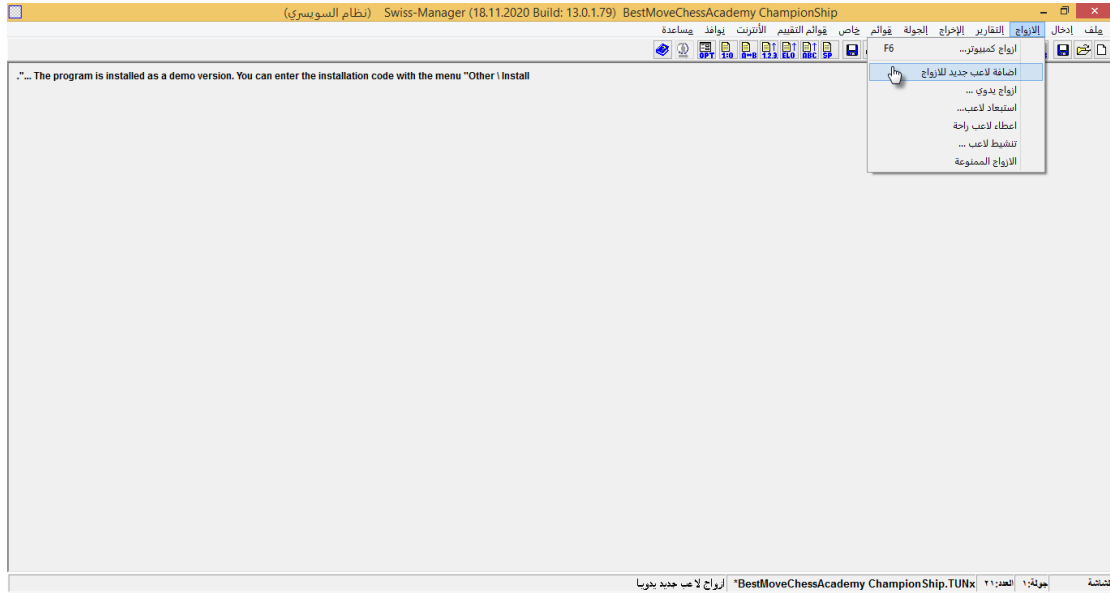

إذا قمت بالضغط على إضافة لاعب جديد للأزواج ولم تكن أضفت اللاعب فعلا فلن يظهر كما في الصورة.

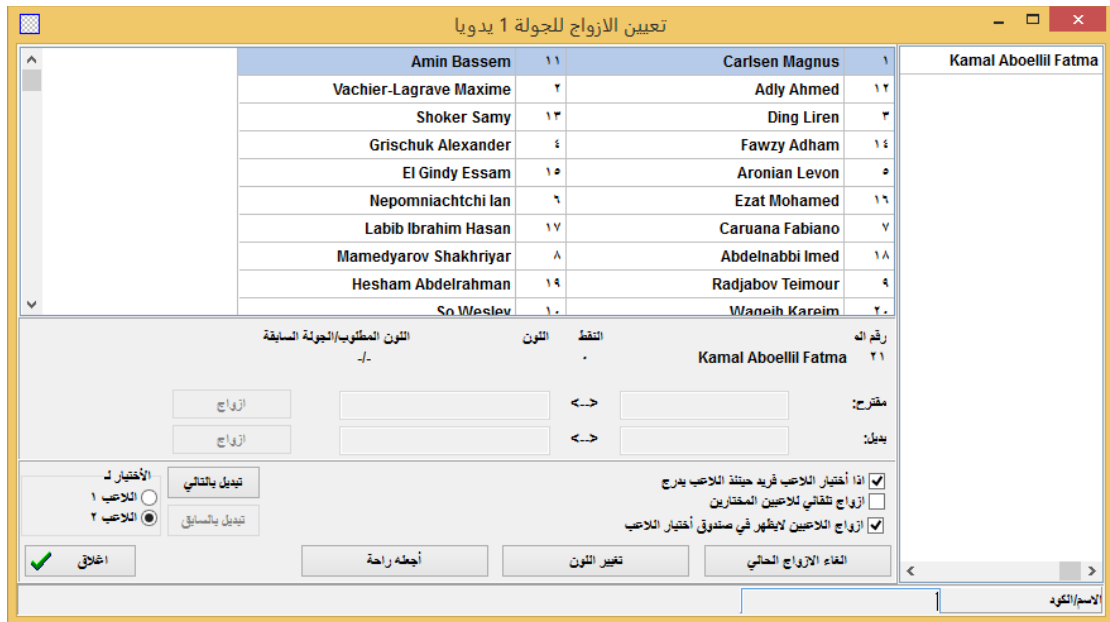

إذا قمت بالخطوات بشكل صحيح ستظهر في النافذة التي تفتح قائمة بالأزواج التي تم اجراؤها.. وعلى اليمين ستجد اللاعبين الذين لم يتم تزويجهم في هذه الجولة.

قم باختيار اللاعبين بالضغط عليهما

ستظهر لك الرسالة التنبيهية التي تخبرك أن هذا اللاعب الذي تقوم بتزويجه في راحه اضغط موافق لاستبعاده من الراحة.

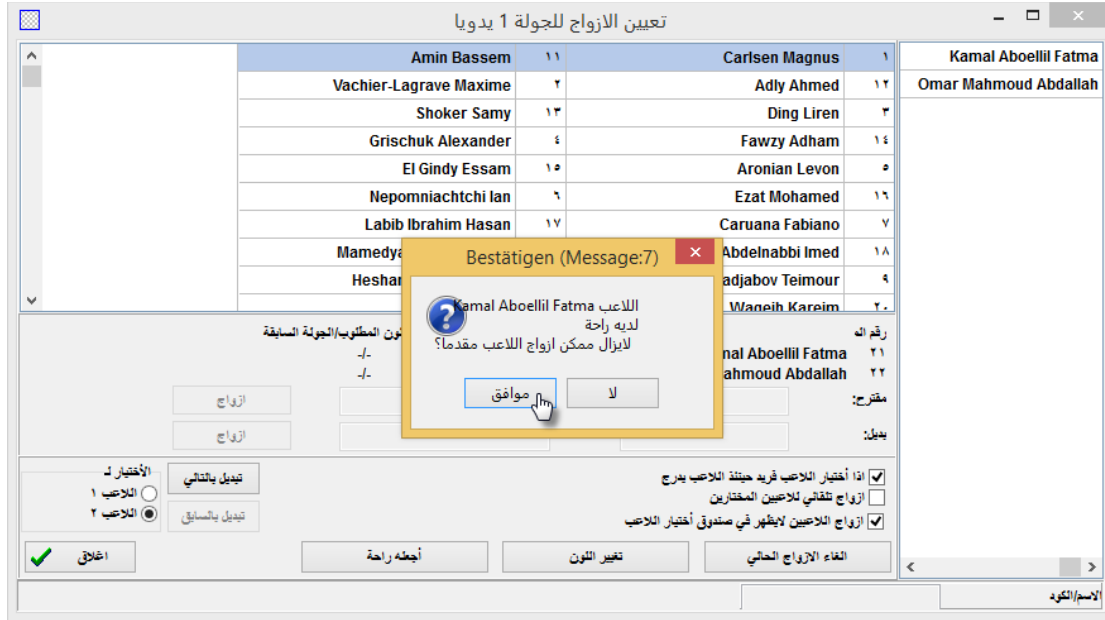

ثم اضغط على أزواج للقيام بتزويج اللاعبين

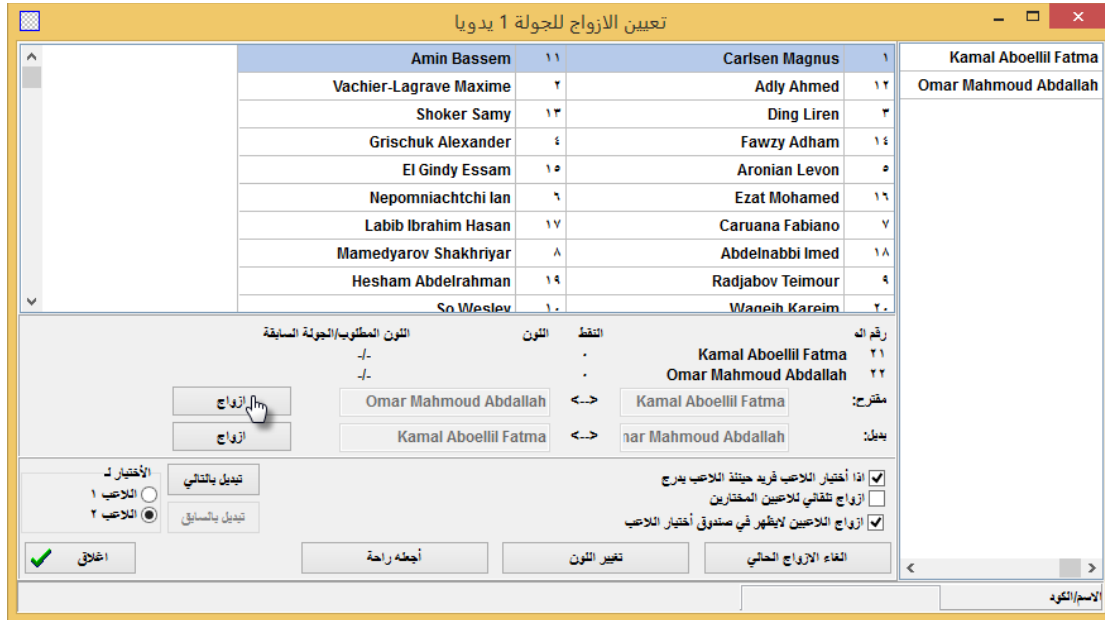

حينها سيختفي اللاعبان من القائمة اليمنى وسيتم اضافتهم إلى أسفل قائمة التزويج.. اضغط اغلاق لاغلاق النافذة. لاحظ أيضا أنه من خلال هذه النافذة يمكنك اعطاء اللاعب راحة أو تغيير لون التزويج أو حتى الغاء التزويج الحالي.

كما ترى يظهر الترتيب اليدوي في السطر الأخير من أزواج الجولة، وستلاحظ وجود * مما يعني أن هذا الترتيب تم تعديله بصورة يدوية.

Swiss-Manager (18.11.2020 Build: 13.0.1.79) BestMoveChessAcademy Championship

BestMoveChessAcademy Championship

رئيس الكناد: (10639888) Omar Mahmoud Hany
تعليم مبدئي: ٢٤٨٧
تاريخ: ٠٢.١٢.٢٠٢٠

جولة ١

رقم البداية	الاسم	التصنيف	النتيجة	التصنيف	الاسم	رقم البداية	رقم النهاية
١١	Amin Bassem GM	-	-	-	Carlsen Magnus GM	١	١١
٢	Vachier-Lagrave Maxime GM	-	-	-	Adly Ahmed GM	١٢	٢
١٣	Shoker Samy GM	-	-	-	Ding Liren GM	٣	١٣
٤	Grischuk Alexander GM	-	-	-	Fawzy Adham GM	١٤	٤
١٥	El Gindy Essam GM	-	-	-	Aronian Levon GM	٥	١٥
٦	Nepomniachtchi Ian GM	-	-	-	Ezat Mohamed IM	١٦	٦
١٧	Labib Ibrahim Hasan IM	-	-	-	Caruana Fabiano GM	٧	١٧
٨	Mamedyarov Shakhriyar GM	-	-	-	Abdelnabbi Imed IM	١٨	٨
١٩	Hesham Abdelrahman GM	-	-	-	Radjabov Teimour GM	٩	١٩
١٠	So Wesley GM	-	-	-	Wageih Karaim IM	٢٠	١٠
٢٢	Omar Mahmoud Abdallah	-	-	-	Kamal Aboellili Fatma	٢١	٢٢

اسم/اللقب: []
جولة: ١ | العدد: ٢٢ | *BestMoveChessAcademy Championship.TUNx

معلومات الفريق | معلومات لاعب | Excel | قائمة الطباعة | الطبع

استبعاد لاعب

استبعاد اللاعبين:

إذا كنت بحاجة إلى استبعاد لاعب أو أكثر من جولة واحدة أو عدة جولات -لاعتذاره عن الحضور أو لعقوبة تم توقيعها عليه مثلا- فحدد من الواجهة الرئيسية قائمة الأزواج ثم استبعاد لاعب ...

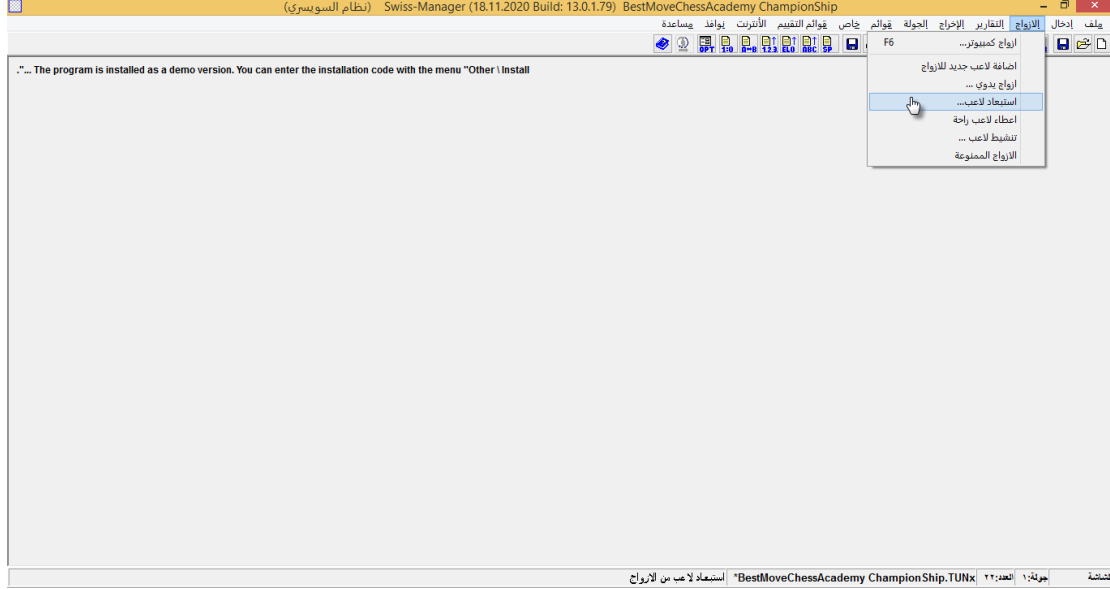

اضغط على اسمه في مربع الحوار المنبثق ثم قم بإلغاء تحديد الجولات التي يجب عدم تزويج اللاعب بها أو حدد "استبعاد باقي الجولات" ..

قمنا للتوضيح كما ترى باستبعاد اللاعب باسم أمين من الجولة الثانية

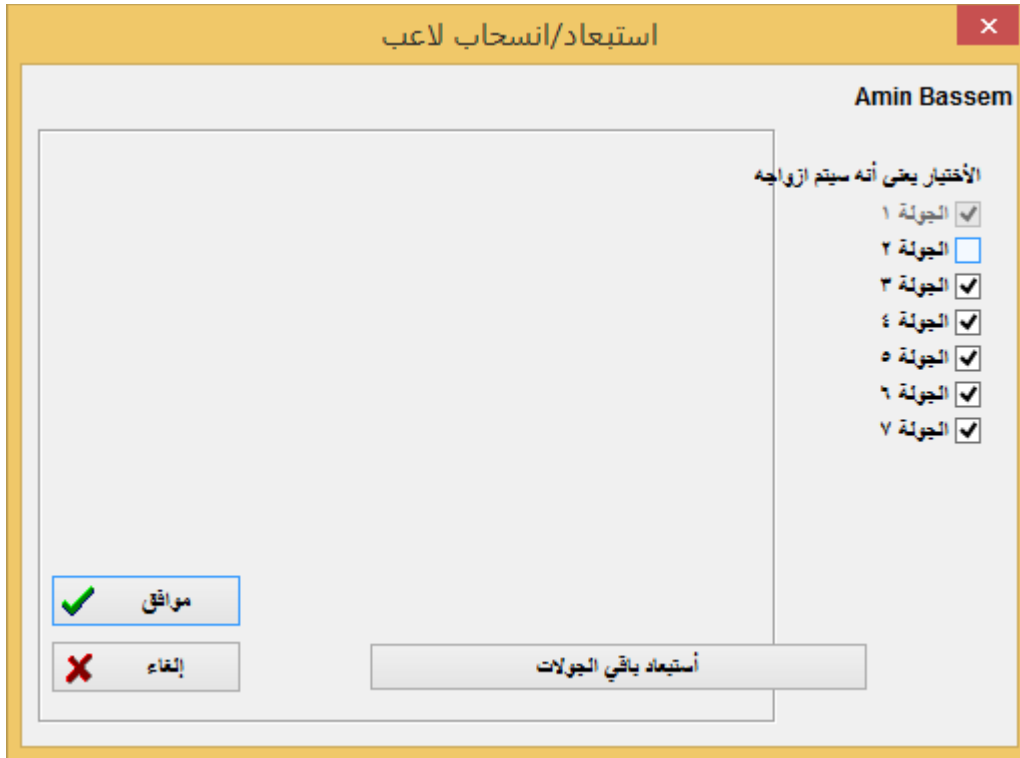

ثم اضغط "موافق".

استعادة تنشيط لاعب تم استبعاده

إذا كنت تريد استعادة لاعب لجولة سبق استبعاده منها ، فيمكنك ذلك اتباع نفس الخطوات بدلاً من ذلك ، حدد الأزواج ← تنشيط لاعب ...

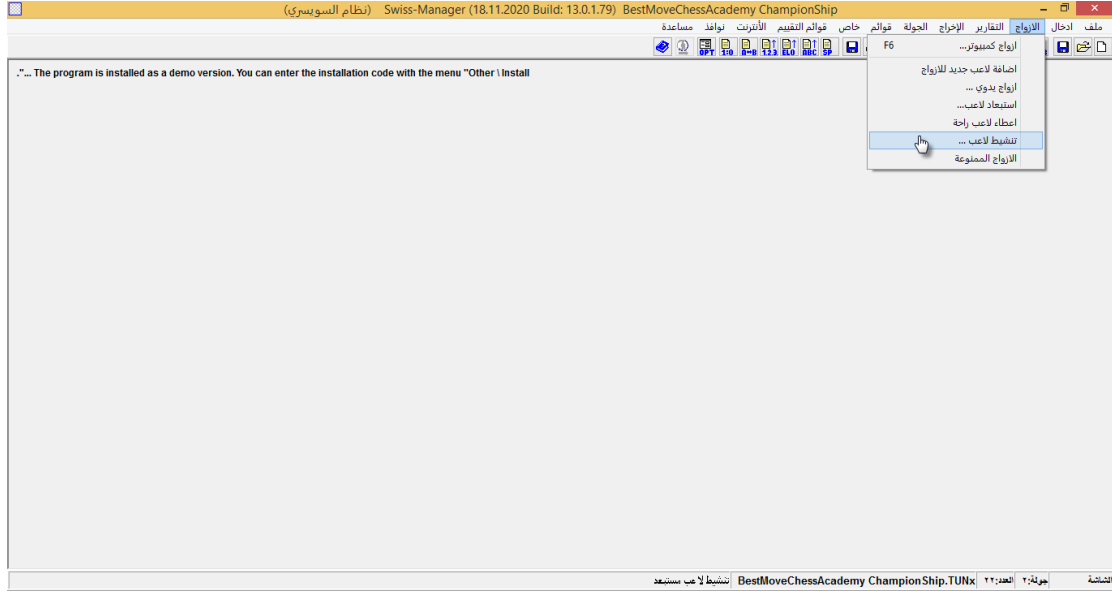

وحدد اسمه بالضغط عليه بالفأرة

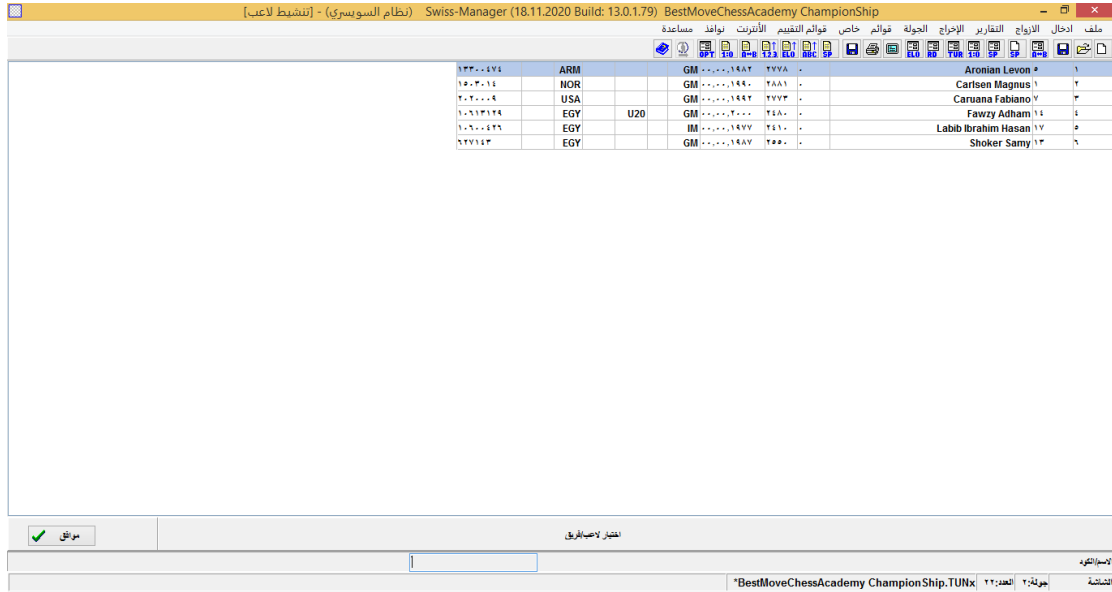

سيظهر لك مربع تنشيط لاعب..

قم بتحديد الجولات التي تم استبعاده واختيارها لتنشيط وجوده فيها.. ثم موافق.. وأخيرا موافق لافادة تنشيط اللاعب الموجود بها قائمة اللاعبين المستبعدين.

لاحظ أنه يمكنك الوصول لنفس النتيجة إذا قمت بعكس عملية الاستبعاد.

عن طريق

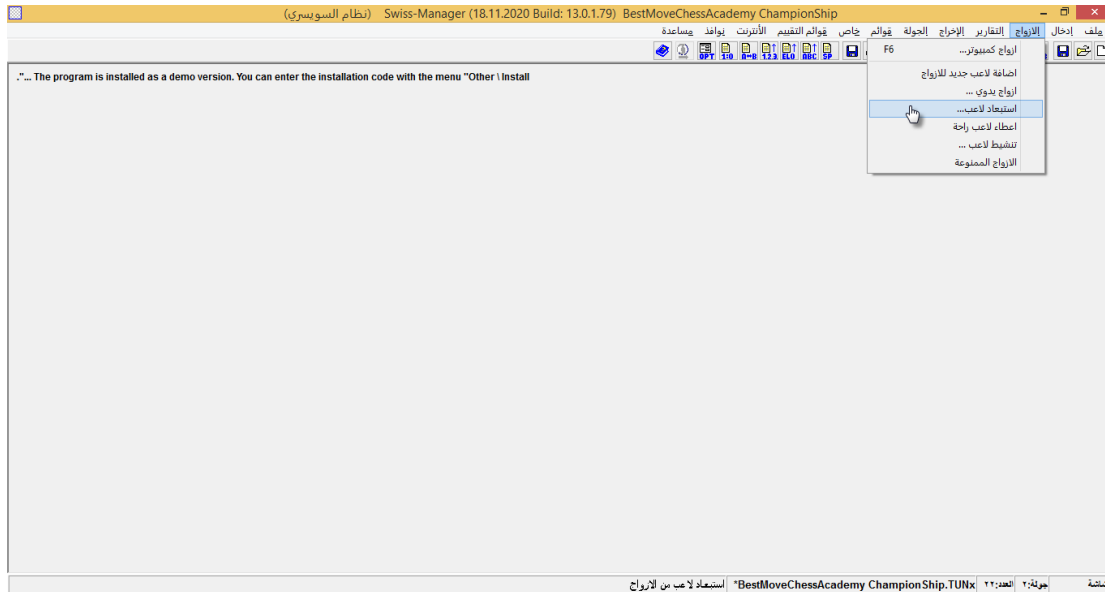

ثم اختيار اللاعب بالضغط على اسمه

رقم اللاعب	البلد	الدرجة	الفرقة	الاسم	الترتيب
1000036	EGY	IM		Abdelnabbi Imed	1
10001918	EGY	GM		Adly Ahmed	2
10001647	EGY	GM		Amin Bassem	3
13300474	ARM	GM		Aronian Levon	4
16000314	NOR	GM		Carlsen Magnus	5
2000004	USA	GM		Caruana Fabiano	6
85000077	CHN	GM		Ding Liren	7
10000160	EGY	S50		EI Gindy Essam	8
10000049	EGY	IM		Ezati Mohamed	9
10000194	EGY	GM	U20	Fawzy Adham	10
11900026	RUS	GM		Grischuk Alexander	11
10000183	EGY	GM		Hesham Abdelrahman	12
	EGY			Kamal Aboullil Fatma	13
10000026	EGY	IM		Labib Ibrahim Hasan	14
13601314	AZE	GM		Mamedyarov Shakhriyar	15
11900194	RUS	GM		Nepomniachtchi Ian	16
10000193	EGY	U08		Omar Mahmoud Abdallah	17
12600021	AZE	GM		Radjabov Teimour	18
800013	EGY	GM		Shoker Samy	19
2700013	USA	GM		So Wesley	20
2330034	FRA	GM		Vachier-Lagrave Maxime	21
10000061	EGY	IM		Wageih Kareim	22

ثم إعادة اختيار الجولات المستبعد فيها اللاعب

استبعاد/انسحاب لاعب

Aronian Levon

الأختيار يعنى أنه سيتم ازواجه

1 الجولة

2 الجولة

3 الجولة

4 الجولة

5 الجولة

6 الجولة

7 الجولة

موافق

إلغاء

أستبعاد باقي الجولات

ونضغط موافق.

التزويج اليدوي للاعبين

إذا كنت لأي سبب وجيه ترغب في تعيين بعض -أو كل - الأزواج مسبقًا بشكل يدوي فيمكنك القيام بهذا عن طريق اختيار الأزواج ← أزواج اليدوي ...

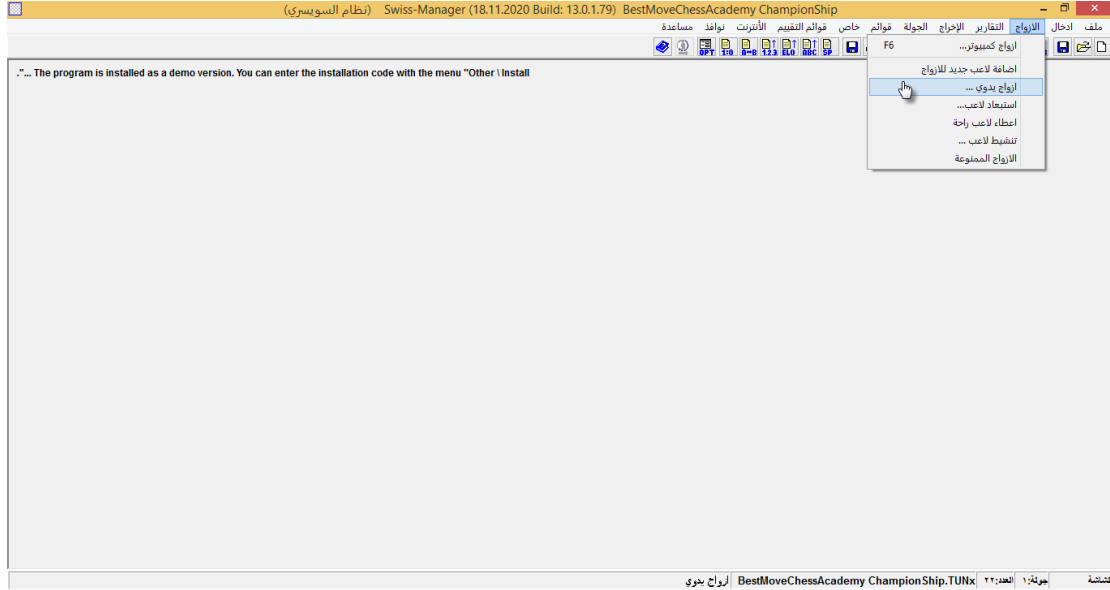

الاختلاف الرئيسي مع النافذة السابقة هو أن لا أحد تم تزويجه حتى الآن لذا سيظهر جميع اللاعبين في العمود الأيمن.

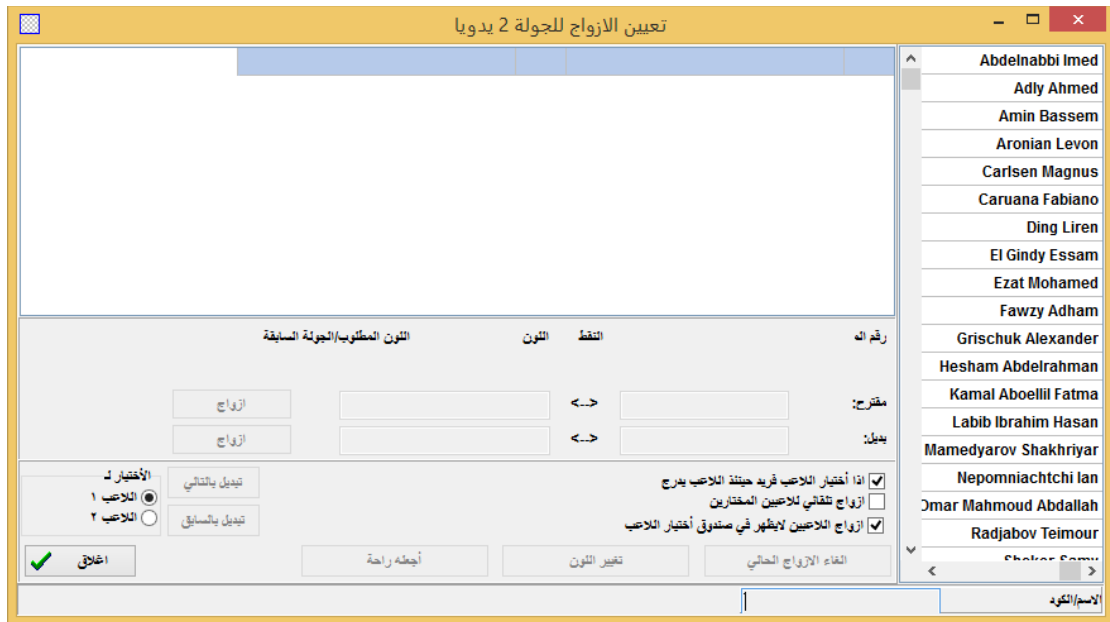

اختر اللاعب الذي ترغب في تزويجه أولاً ثم اضغط على اللاعب الثاني ثم زر أزواج

جميع الوظائف الأخرى كما هي من تغيير الأزواج أو اللون أو اعطاء اللاعب راحة كما في الصورة التالية.. فقط هناك زر تبديل بالتالي وتبديل بالسابق لتبديل رقم ترتيب الترويج فقط.

عندما تقوم بالانتهاء اضغط اغلاق.

ثم قم بعدها باعادة ترتيب قائمة الترتيب عن طريق ادخال ← اعادة ترتيب قائمة الأزواج

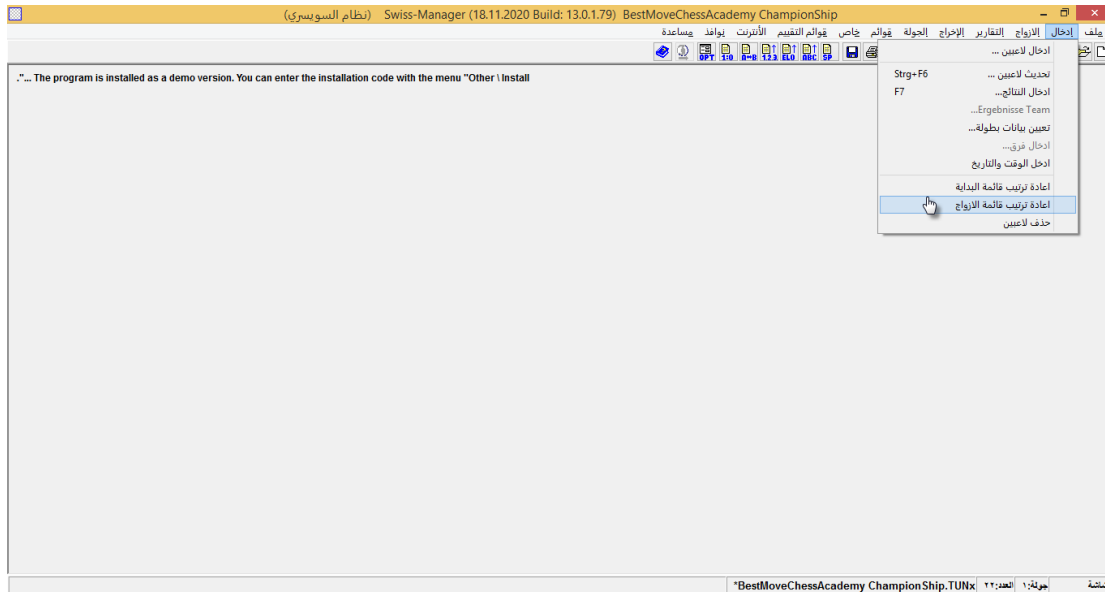

كما قلت يمكن بتزويج بعض اللاعبين بشكل يدوي أو كلهم.. إذا قمت بتزويج بعض اللاعبين -كما فعلنا- واستبعدت لاعبا وأعطيت لاعباراحة بشكل يدوي ثم أردت اكمال بقية التزويج بالكمبيوتر فيمكنك هذا عن طريق قائمة الأزواج ← أزواج الكمبيوتر. (المفتاح المختصر F6)

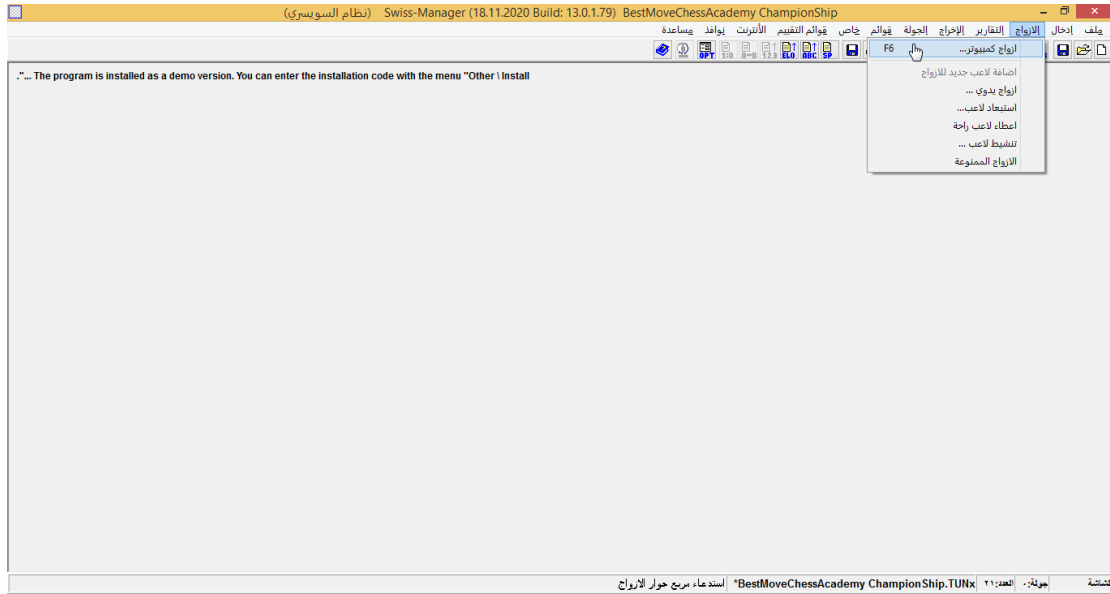

يمكن الوصول عن طريق شريط الأدوات عن طريق الضغط على الأيقونة

سيظهر لك الرسالة التالية

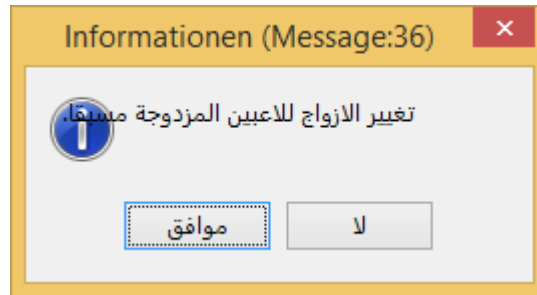

إذا كنت ترغب في تغيير الأزواج التي قمت بانشائها يدويا فاضغط نعم وإذا اردت استمرارها اضغط لا أو اغلق فقط الرسالة.

ستظهر هذه الرسالة إذا كنت قد قمت بتعيين أحد اللاعبين واعطاءه راحة يدويا يسألك في احتفاظه بالراحة أم لا.. اختر ما يناسبك -سأختار أنا نعم لتوضيح ما سيحدث-.

إذا كانت القائمة تحتاج إلى إعادة الترتيب سيقوم البرنامج **بتكبيرك باللون الأحمر**.. قم بإعادة الترتيب عن طريق قائمة ادخال ثم إعادة ترتيب قائمة البداية

إذا كان كل شيء على ما يرام سيظهر لك مربع تزويج الجولة الثانية بهذا الشكل:

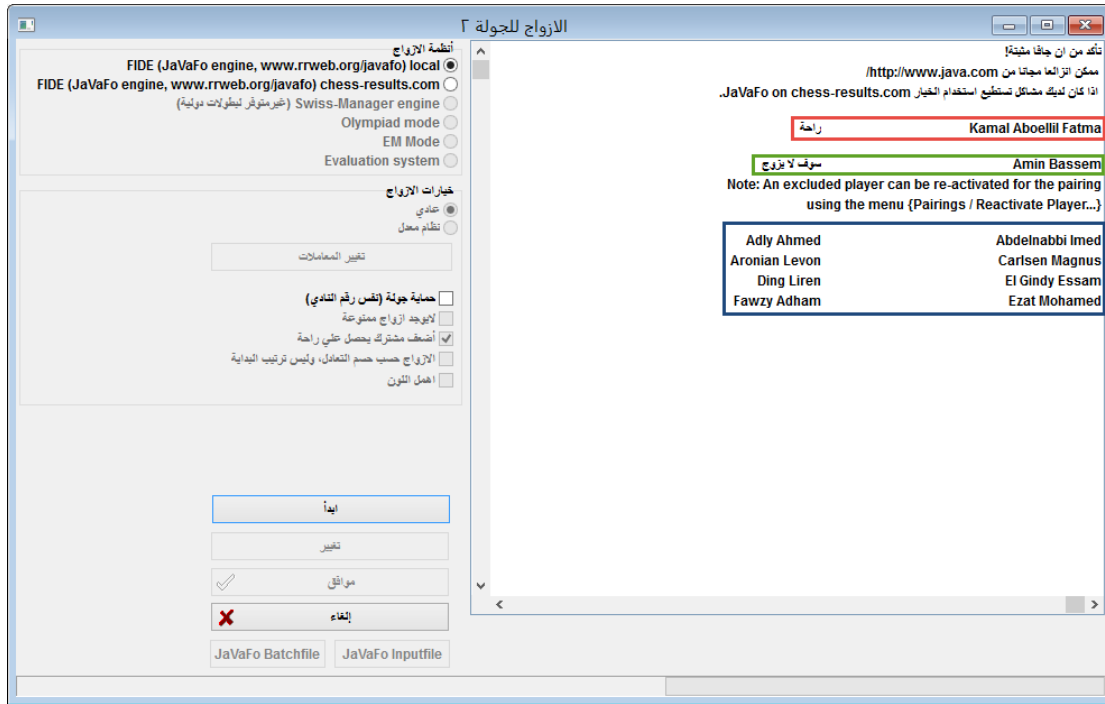

لاحظ ما تم اضافته للجانب الأيمن من اللاعب الذي تم اعطاه راحة والأخر الذي تم استبعاده من الجولة وأخيرا مجموعة الأزواج التي تمت يدويا.. اضغط ابدأ

ثم انتظر لحظات لتظهر لك تم الأزواج

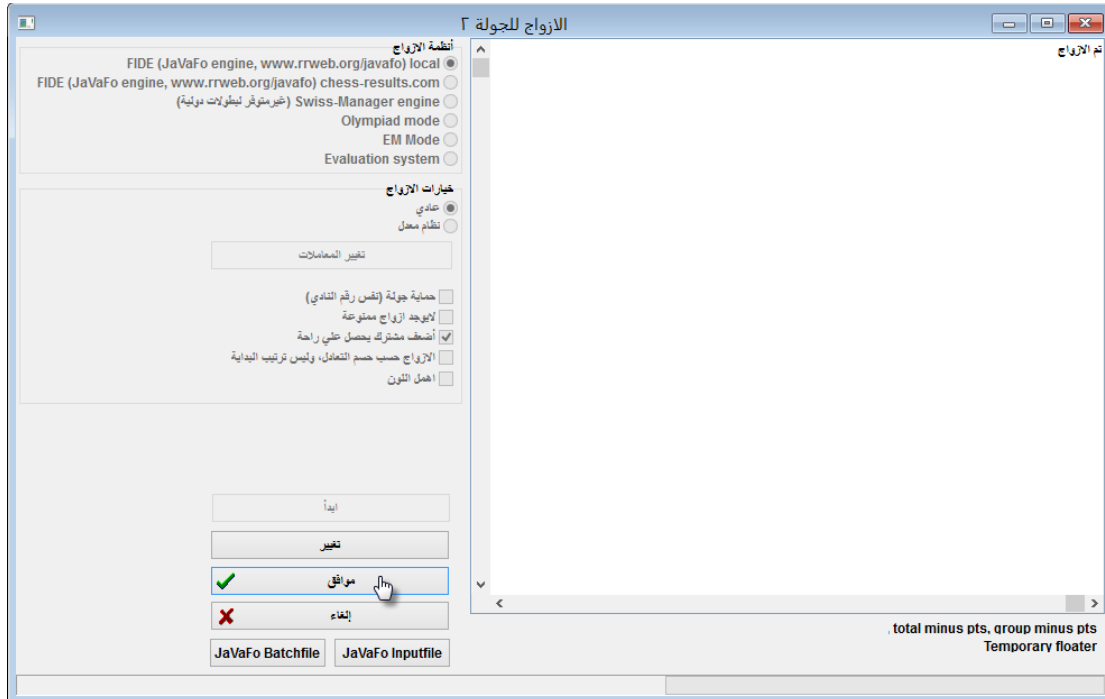

اضغط موافق.

قم باستدعاء قائمة الترويج اختر قائمة "قوائم" ثم "الازواج" (المفتاح المختصر F10)

BestMoveChessAcademy Championship

رقم الترويج: (10639888) Omar Mahmoud Hany :
 تعليم مبتدئ : ٢٤٨٧ :
 تاريخ : ٠٢.١٢.٢٠٢٠ :
 جولة ٢ في يوم ٠٢.١٢.٢٠٢٠

رقم الترويج	الاسم	النتيجة	النتيجة	الاسم	رقم الترويج	رقم الترويج
١٣	Shoker Sammy GM	١	١	Mamedyarov Shakhriyar GM	٨	١
٤	Radjabov Teimour GM	١	١	Omar Mahmoud Abdallah	٢٦	٢
١٤	Fawzy Adham GM	١	١	Ezat Mohamed IM	١٦	٣
٢٠	Wageih Kareim IM	١/٢	١/٢	Vachier-Lagrave Maxime GM	٢	٤
٧	Caruana Fabiano GM	١/٢	١/٢	So Wesley GM	١٠	٥
٦	Aronian Levon GM	١/٢	-	Carlsen Magnus GM	١	٦
١٢	Adly Ahmed GM	١/٢	-	Abdelnabbi Ined IM	١٨	٧
٣	Ding Liren GM	-	١/٢	El Gindy Essam GM	١٥	٨
٤	Grischuk Alexander GM	-	١/٢	Labib Ibrahim Hasan IM	١٧	٩
١٤	Hesham Abdelrahman GM	-	-	Nepomniachtchi Ian GM	٦	١٠
	راحة	-	-	Kamal Aboellili Fatma	٢٢	١١
		-	١	Amin Bassem GM	١١	١٢

الإسم/اللقب :
 التسمية : جولة ٢ العدد: ٢٢ *BestMoveChessAcademy Championship.TUNX

لاحظ أنه يمكن التعرف على الراحة المعطاة للعب بشكل يدوي وأيضاً على عمليات الترويج التي تم تعديلها يدوياً بواسطة علامة النجمة التي تظهر بجوار كل منها.

التحقق من الأزواج

كما ورد في بداية هذا الفصل ، يجب أن يكون الحكم قادراً دائماً على التحقق من ذلك تم إجراء عمليات الأزواج بشكل صحيح. يقدم البرنامج جميع المعلومات المطلوبة على أزواج الجولات السابقة ، محفوظات الألوان ، التعويم ، الاستثناءات ، إلخ. للوصول إلى القائمة الكاملة.

لفتح القائمة من نافذة البرنامج الرئيسية اختر قوائم ← قائمة اختبار الأزواج . (المفتاح المختصر CTRL+ F12)

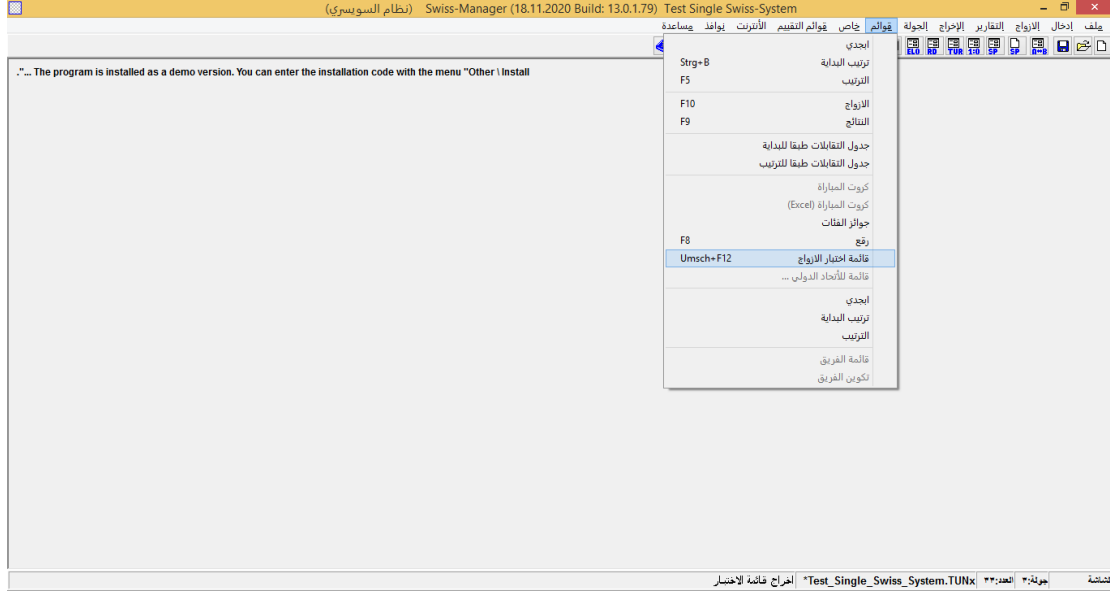

في النافذة التي تفتح يتم فرز اللاعبين وفقاً للترتيب المؤقت للجولة التي انتهت للتو.. وفيها يتم توضيح سلسلة الألوان والأفضلية للون الجولة التالية وأيضاً طفو اللاعبين... إلخ

الفصل الثامن: ادخال النتائج

الأهداف:

- 1- ادخال نتائج المباريات
- 2- الانتقال بين الجولات وتعديل النتائج
- 3- اضافة نتائج اللاعبين المستبعدين

ادخال نتائج المباريات

في نافذة البرنامج الرئيسية ، حدد ادخال ← ادخال النتائج... (المفتاح المختصر F7)

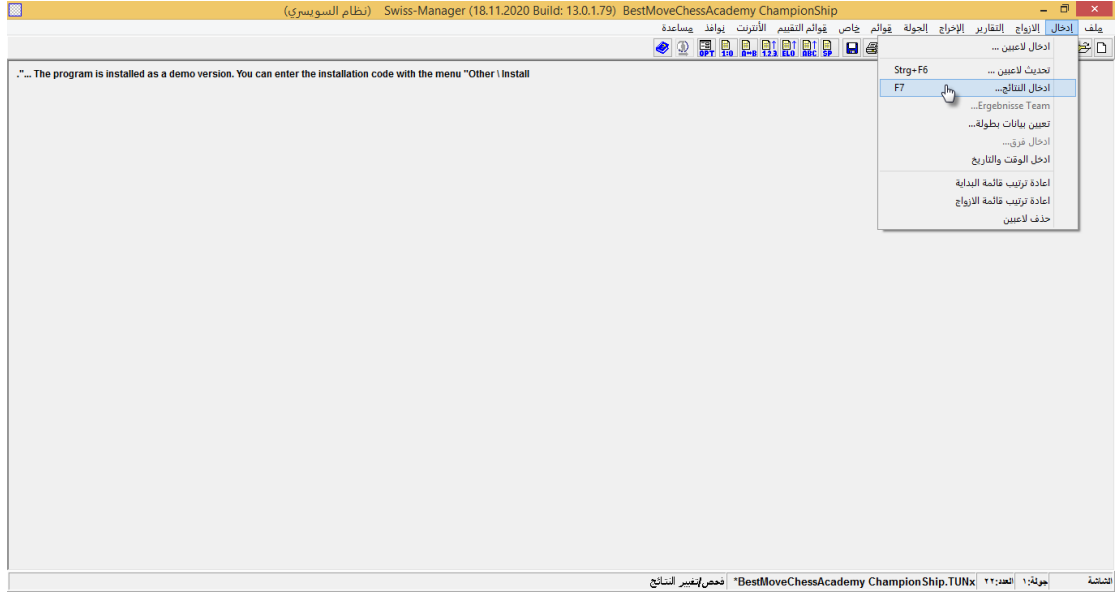

يمكن الوصول عن طريق شريط الأدوات عن طريق الضغط على الأيقونة

حدد سطر المباراة ثم اختر النتيجة عن طريق الماوس

إذا أردت العمل بشكل احترافي وسريع عليك ان تحاول استخدام لوحة المفاتيح:

النتيجة	المفتاح المختصر
0 : 1	1
1/2 : 1/2	2
1 : 0	3
1 س : 0 س	4
0 س : 1 س	5
0 س : 0 س	6
تجاوز سطر مباراة او لحذف نتيجة تم تسجيلها سابقا	0
واختصارات الوصول السريع	
الوظيفة	المفتاح المختصر
الذهاب الى الاسم/ الكود	Alt + Q
اظهار الجميع	Alt A

إذا كنت قد أدخلت بعض النتائج وتريد أن ترى المباريات التي لم يتم ادخال نتائجها حدد "الناقص" أما اختيار "الجميع" فسيظهر الأزواج مرة أخرى. يمكنك استخدام الخيارين "جولة سابقة" و "جولة تالية" للانتقال بين جولات البطولة. إذا كنت مثلًا تحتاج إلى تصحيح نتيجة لاعب في جولة سابقة.

بالطبع هذا الاختيار "جولة سابقة" و "جولة تالية" لن يكون مفعلا في الجولة الأولى كما ترى.

عند الانتهاء من تسجيلك للنتائج والتأكد من أن التسجيل تم بشكل صحيح انقر فوق "إغلاق" للخروج من هذه النافذة.

إضافة نتيجة للمستعبدين

إذا كانت البطولة تسمح بنصف نقطة للاعبين الذين أبلغوا أنهم يريدون استبعادهم من جولة مسبقاً فعليك أولاً أن تقوم بتهيئة هذا الإعداد لتتمكن من إضافة النصف نقطة للاعب المستبعد.

فحدد ادخال ← تعيين بيانات بطولة... ثم انتقل إلى علامة التبويب "آخر" وحدد المربع "أدخل نتائج لـ اللاعبين / الفرق المستبعدة [0 افتراضياً]"

ثم اتبع ملف الخطوة أعلاه لاستبعاد اللاعب وتحديد إدخال ← إدخال النتائج... سيظهر أيضاً أولئك الذين انسحبوا من البطولة في القائمة. أدخل النتيجة المناسبة لكل لاعب.

الفصل الثامن: الجوائز

الأهداف:

- 1- جوائز الفئات العمرية
- 2- جوائز فئات التقييم
- 3- جوائز الترتيب العام
- 4- أنظمة توزيع الجوائز

في أغلب البطولات ستجد هناك جوائز للفئات العمرية أو التقييمات المختلفة بالإضافة لجوائز الترتيب العام.. وأيضا تجد بعض البطولات تعتمد على نظام تقسيم الجوائز أو لا تعتمد.

وهذا ما سنتعرف عليه في هذا الفصل.

جوائز الفئات العمرية

يمكن اضافة الفئات العمرية إذا كانت البطولة تضع جوائز للفئات العمرية عن طريق قائمة ادخال ثم تعيين بيانات البطولة كما في الصورة.

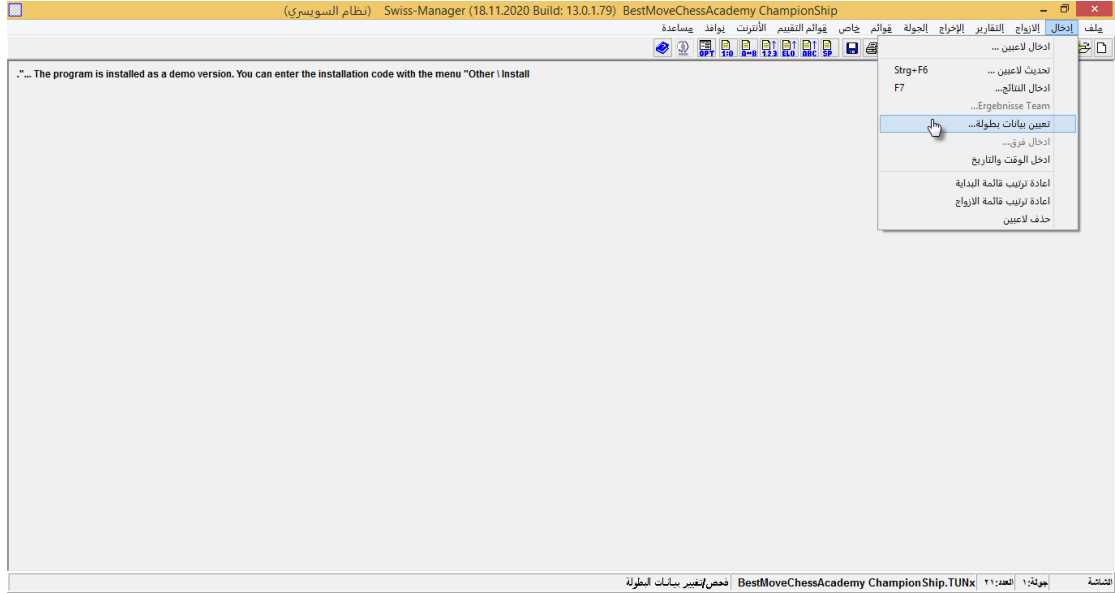

في التثبيت عام ستجد المجموعات العمرية أمامك سجل المجموعات العمرية المناسبة لك.

لاحظ التالي:

- يتم استخدام حرف U للفئات العمرية الصغيرة فمثلا U12 تعبر عن الفئة العمرية -الأصغر من 12 عاما-.
- يتم استخدام حرف S مع الفئات العمرية الكبيرة مثل S50 فهي تعبر عن الفئة العمرية -الأكبر من 50 عاما-.
- يتم الفصل بين الفئات والمجموعات العمرية بفاصلة ",".
- يتم ترتيب الفئات تصاعدياً -من الأصغر للأكبر-.

أخيراً:

إذا قمت من البداية بتحديد جوائز الفئات العمرية وقمت بادخالها في بداية البطولة قبل ادخال اللاعبين فالخطوة السابقة كافية.. أما إذا كنت قد أدخلت اللاعبين بالفعل ولم تكن حددت الفئات العمرية -أو حددتها وتريد تغييرها- فيلزمك القيام بخطوة أخرى بعد الخطوة السابقة.

وهي خطوة تحديث مجموعات اللاعبين.

يمكن الوصول لهذا الاجراء عبر الضغط على قائمة خاص ثم الضغط على خيارات.. كما نرى:

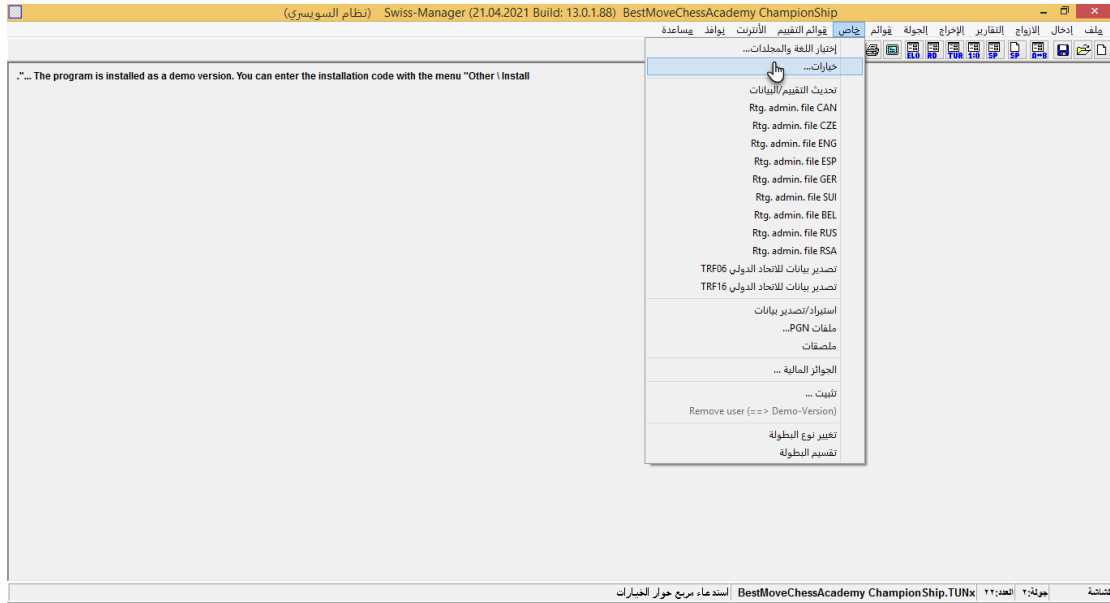

ثم اختيار تبويب ادخال اللاعبين ثم الضغط على زر تحديث في تعيين النوع تلقائيا ليقوم بتحديث بيانات المجموعات. ثم موافق.

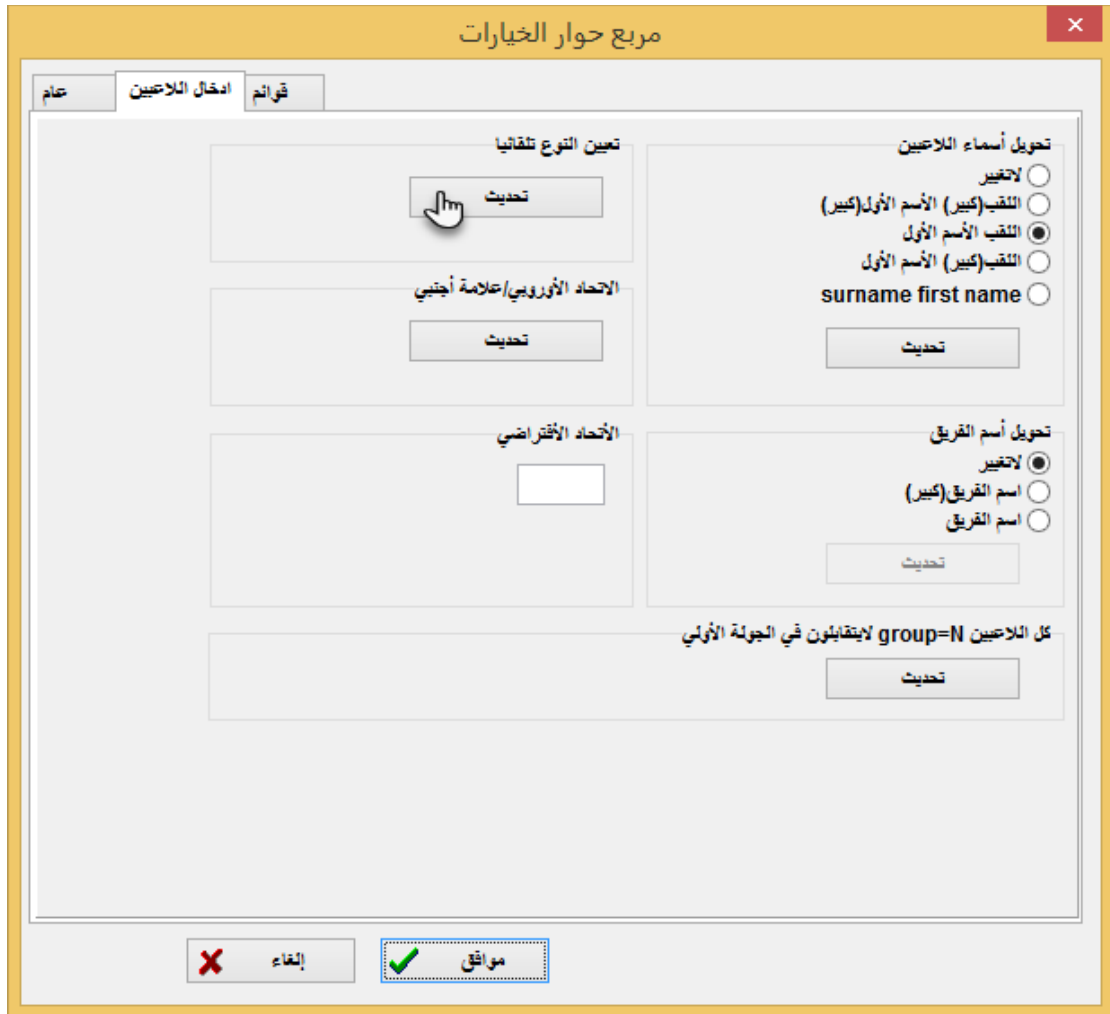

بعد الانتهاء من هذا أنت الآن جاهز للاطلاع على جوائز الفئات العمرية
يمكن الوصول لها عن طريق قائمة قوائم ثم جوائز الفئات.

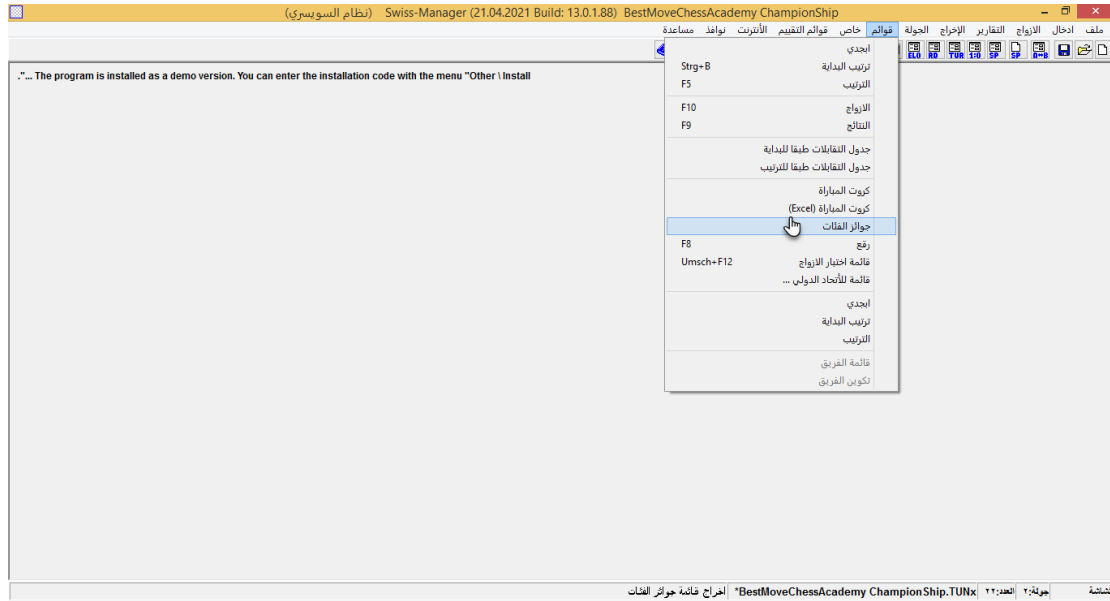

لاحظ أنه يمكن الحصول دائما وفي أي وقت من أوقات البطولة ليس بالضرورة بعد انتهاءها- أسماء اللاعبين
المستحقين لجوائز الفئات العمرية!.

ستظهر لك الرسالة التالية إن كانت هناك نتائج ما مفقودة ولم يتم تسجيلها.. اضغط موافق.

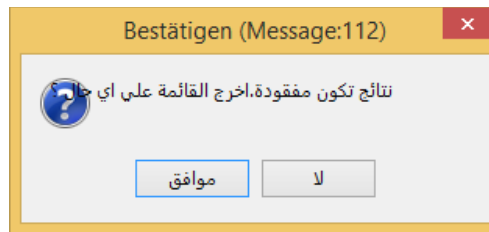

ستظهر النافذة التالية...

اضغط موافق وحينها سيظهر لك الفئات العمرية ومن يستحق الجوائز من اللاعبين في هذه الفئات.

لاحظ أنه يمكن تعديل القيمة في مربع "العدد للفئة" لتقوم بتعديل الحد الأقصى من اللاعبين الذي سيظهر في كل فئة.

جوائز الفئات (1)

BestMoveChessAcademy ChampionShip

(10639888) Omar Mahmoud Hany : رئيس المحكم
 تقييم ميداني : ٢٤٨٧ :
 تاريخ : ٠٢,١٢,٢٠٢٠ :

جدول الترتيب بعد الجولة ٢

مجموعة صورية S30

الترتيب	رقم البداية	الاسم	تقييم	نوع	النقاط	.Res
١	٨	Mamedyarov Shakhriyar	٢٧٦١	S30	٢	-
٤	٩	Radjabov Teimour	٢٧٥٨	S30	١/٢	-
٥	١١	Amin Bassem	٢٦٠٨	S30	١/٢	-

مجموعة صورية S50

الترتيب	رقم البداية	الاسم	تقييم	نوع	النقاط	.Res
١٠	١٨	Abdelnabbi Imed	٢٤٠٩	S50	١	-
١٩	١٥	El Gindy Essam	٢٤٤٤	S50	١/٢	-

مجموعة صورية U08

الترتيب	رقم البداية	الاسم	تقييم	نوع	النقاط	.Res
٣	٢١	Omar Mahmoud Abdallah	١١٧٨	U08	١/٢	-

معلومات فريق معلومات لاعب Excel قائمة الطاولة اطلع الاسم/الكود

جوائز فئات التقييم

يمكن اضافة الفئات الخاصة بالتقييم من نفس القائمة السابقة "جوائز الفئات".

أدخل بيانات التقييم لكل مجموعة فمثلا في الصورة التالية قمنا بعمل ثلاث مجموعات

من تقييم صفر حتى 1600 , من تقييم 1601 حتى 1800 , من تقييم 1801 حتى 2000.

مربع حوار البطولة (نظام السويسري)

نائب رئيس الحكام | أخر | القاب دولية | قائمة الرقعة | قوائم | حصص التعادل | عام

تقييم الأداء (FIP)

التقييم الدولي، التقييم المحلي، ثم القيمة الأتراضية
 التقييم الدولي ثم القيمة الأتراضية
 فقط المباريات المقيمة، المباريات الأخرى تهمل
 قيمة أفتراضية(صفحةالإتحاد الدولي) [1000]

حد فرق التقييم 400
 معاملة خاصة للاعبين بدون تقييم دولي (15 لكل نصف نقطة أكثر من FIP+ 50%)

أفضل صيدة
 أفضل تحمين في الترتيب
 ملائح لحقل النوع
 ملائح لحقل اسم النادي
 ملائح لحقل المجموعة
 في تحت 18 وأيضا تحت 16. لو أمكن

تقييم الفريق
 عدد لاعبي الفريق
 أقل عدد للفريق

تعويض الرقعة في قائمة الأزواج

Statuszeile

موافق

لك مطلق الحرية في انشاء مجموعات التقييم حسب نظام البطولة الخاص بك و اللائحة المعلنة.

و بمجرد الضغط على موافق ستجد المجموعات الخاصة بالتقييم أسفل مجموعات الفئات العمرية.

جوائز الفئات (1)

الترتيب	رقم البداية	الأسم	تقييم	نوع	التقاط	.Res
1	8	Mamedyarov Shakhriyar GM	2261	S30	2	-
4	9	Radjabov Teimour GM	2268	S30	1/2	-
5	11	Amin Bassem GM	2208	S30	1/2	-

مجموعة صرية S50

الترتيب	رقم البداية	الأسم	تقييم	نوع	التقاط	.Res
10	18	Abdelnabbi Imed IM	2409	S50	1	-
19	15	El Gindy Essam GM	2444	S50	1/2	-

مجموعة صرية U08

الترتيب	رقم البداية	الأسم	تقييم	نوع	التقاط	.Res
3	21	Omar Mahmoud Abdallah	1178	U08	1/2	-

مجموعة صرية U20

الترتيب	رقم البداية	الأسم	تقييم	نوع	التقاط	.Res
2	14	Fawzy Adham GM	2480	U20	2	-

التقييم بين 1600 و 1800

الترتيب	رقم البداية	الأسم	تقييم	نوع	التقاط	.Res
3	21	Omar Mahmoud Abdallah	1178	U08	1/2	-
13	22	Kamal Aboellil Fatma	-	S30	1	-

التقييم بين 1601 و 1800

الترتيب	رقم البداية	الأسم	تقييم	نوع	التقاط	.Res

الإسم/الرقم

معلومات فريق | معلومات لاعب | Excel | قائمة الطباعة | اطب |

جوائز الترتيب العام

بعد انتهاء البطولة ستحتاج إلى قائمة بمرآكز الترتيب العام

يمكن الوصول إلى هذه القائمة من عن طريق قائمة "قوائم" ثم اختيار "الترتيب" (المفتاح المختصر F5)

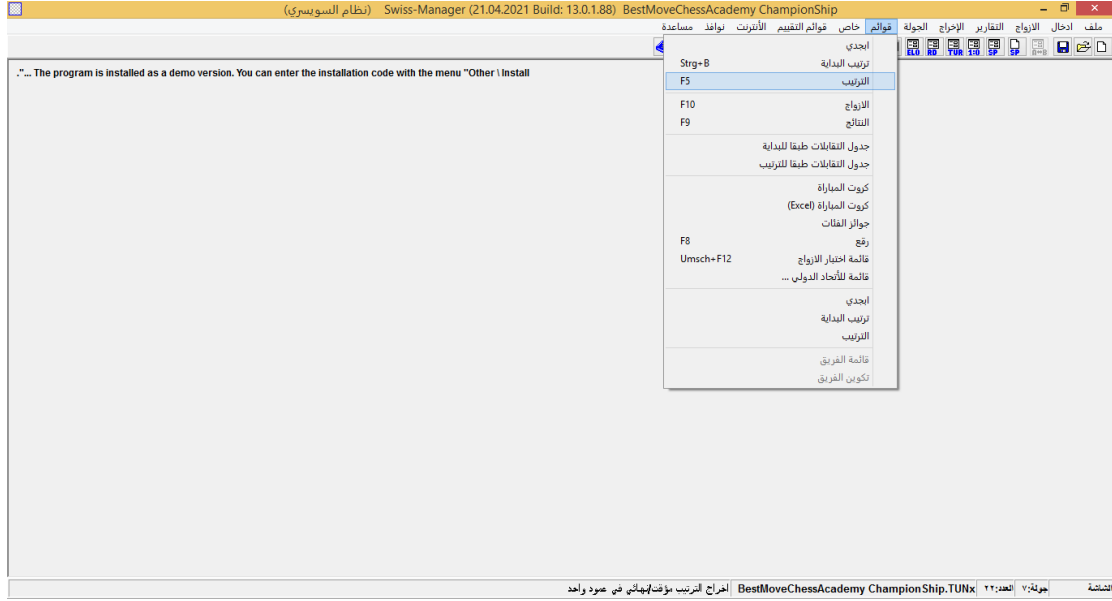

سيظهر لنا الترتيب النهائي في عمود واحد

الترتيب	رقم البداية	الاسم	تصنيف	الحد	التقلبات	.Res	Vict	.BH	SB
١	١١	Amin Bassem	GM	٢٦٠٠	٦	٠	٥	٢٦	٢٥
٢	٥	Aronian Levon	GM	٢٧٧٨	٥	١/٢	٤	٢٨	٢٧
٣	١٥	El Gindy Essam	GM	٢٤٤٤	٥	١/٢	٤	٢٤	٢١
٤	١٤	Fawzy Adham	GM	٢٤٨٠	٤	١/٢	٢	٢٧	٢٧
٥	٤	Grischuk Alexander	GM	٢٧٨٤	٤	١/٢	١	٢٧	٢٥
٦	٨	Mamedyarov Shakhriyar	GM	٢٧٩١	٤	١/٢	٠	٢٥	٢٣
٧	٢	Vachier-Lagrave Maxime	GM	٢٨٦٠	٤	٠	٣	٢٨	٢٦
٨	١٧	Labib Ibrahim Hasan	IM	٢٤١٠	٤	٠	٣	٢٠	١٩
٩	١٣	Shoker Samy	GM	٢٥٥٠	٣	١/٢	٠	٢٦	٢٣
١٠	٦	Nepomniachtchi Ian	GM	٢٧٧٨	٣	١/٢	٠	٢١	١٩
١١	٢١	Omar Mahmoud Abdallah	GM	١١٧٨	٣	٠	٢	٢٣	٢٣
١٢	١٢	Adly Ahmed	GM	٢٦٠٥	٣	١/٢	٢	٢٤	٢٢
١٣	٢٢	Kamal Aboellil Fatma	GM	٠	٣	٠	٢	٢٣	٢٠
١٤	٩	Radjabov Teimour	GM	٢٧٥٨	٣	٠	٢	٢٩	٢٦
١٥	١٩	Hesham Abdelrahman	GM	٢٣٦٠	٣	٠	٢	٢٠	١٩
١٦	٣	Ding Liren	GM	٢٨٣٦	٣	٠	٢	١٩	١٨
١٧	٧	Caruana Fabiano	GM	٢٧٧٣	٣	٠	١	٢٤	٢٢
١٨	١٠	So Wesley	GM	٢٧٤١	٣	٠	١	٢٣	٢٠
١٩	٢٠	Wageih Kareim	IM	٢٣١٣	٢	١/٢	١	١٧	١٧
٢٠	١٦	Ezat Mohamed	IM	٢٤١٥	٢	٠	١	٢٥	٢٣
٢١	١٨	Abdelnabbi Imed	IM	٢٤٠٩	٢	٠	١	٢١	٢٠
٢٢	١	Carlsen Magnus	GM	٢٨٨١	١	٠	١	٢٥	٢٣

وفي حال ما اذا اردنا أن نظهر الترتيب في عمودين فنفس الخطوة السابقة إلا أننا سنختار اختيار الترتيب الموجود أسفل القائمة

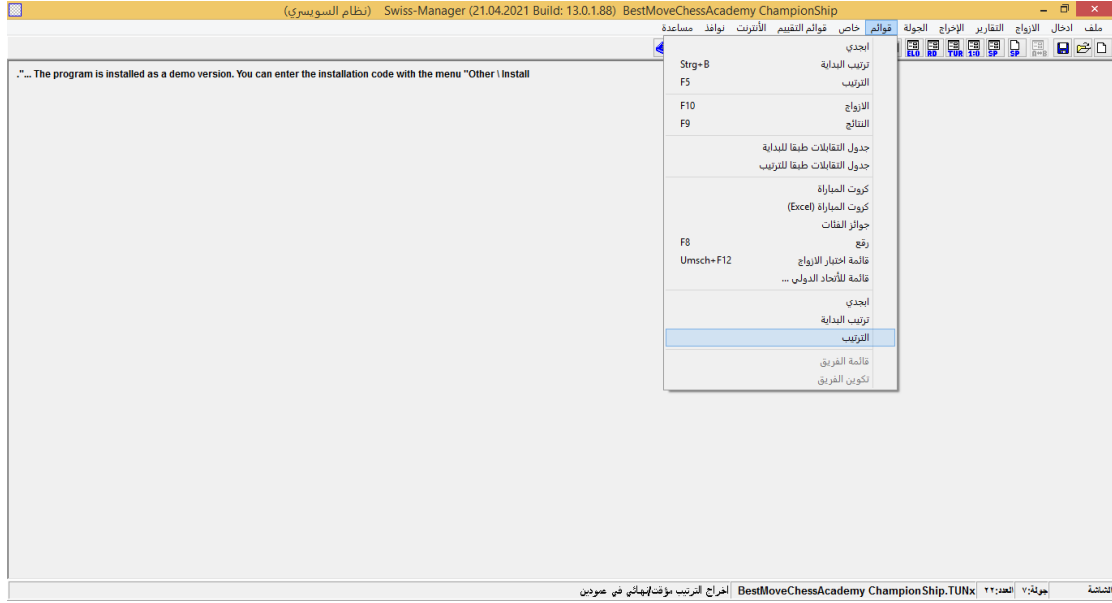

والتي بدورها ستظهر لنا الترتيب النهائي لكن على هيئة عمودين.

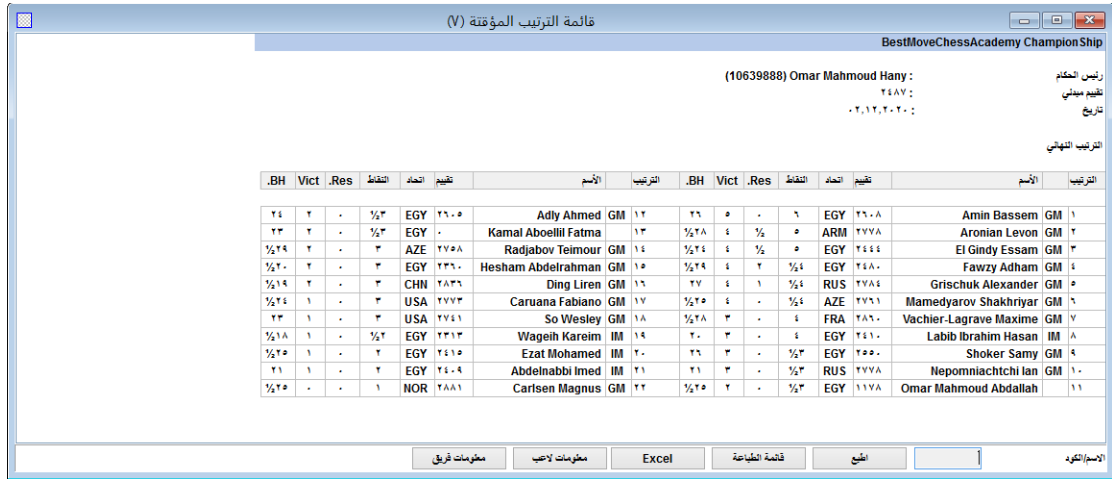

لاحظ أن الترتيب به النقاط التي حصل عليها وقيمة حسم التعادل المطبق في البطولة حسب ترتيبه.

أنظمة توزيع الجوائز

قد يحدث أن يكون هناك لاعبين أو أكثر لهما نفس عدد النقاط ها هنا يأتي حسم التعادل ليفصل بينهم وليحدد من الأول ومن الأول مكرر -الثاني بحسم التعادل- وهكذا...

وقد يحدد المنظم نظاما معينًا لتوزيع الجوائز في حال تعادل أكثر من لاعب في النقاط.

يمكن الوصول إلى أنظمة الجوائز الماليّة عن طريق قائمة "خاص" ثم "الجوائز المالية".

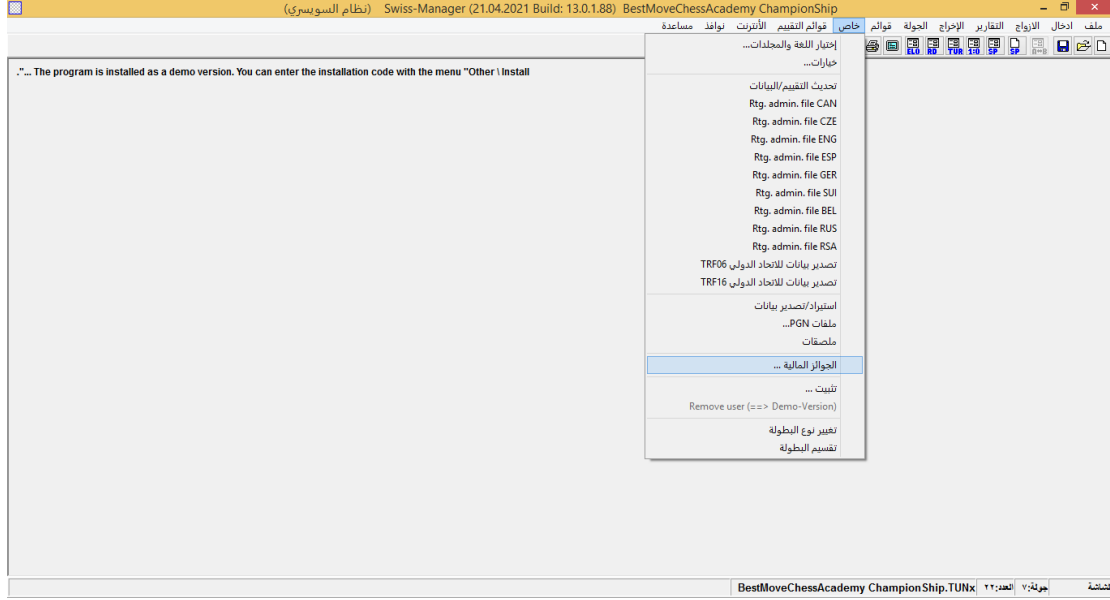

أهم هذه الأنظمة في توزيع الجوائز والتي يدعمها البرنامج:

1- الجوائز بدون تقسيم: (نفس قيمة الجوائز المعلنة).

ترتيب	رقم اليد	الأسم	نقاط	الجائزة المستممة	الجائزة المدخلة
١	١١	Amin Bassem GM	٦	١٠٠٠٠	١٠٠٠٠
٢	٥	Aronian Levon GM	٥	٩٠٠٠	٩٠٠٠
٣	١٥	El Gindy Essam GM	٥	٨٠٠٠	٨٠٠٠
٤	١٤	Fawzy Adham GM	٤½	٧٠٠٠	٧٠٠٠
٥	٤	Grischuk Alexander GM	٤½	٦٠٠٠	٦٠٠٠
٦	٨	Mamedyarov Shakhriyar GM	٤½	٥٠٠٠	٥٠٠٠
٧	٢	Vachier-Lagrave Maxime GM	٤	٤٠٠٠	٤٠٠٠
٨	١٧	Labib Ibrahim Hasan IM	٤	٣٠٠٠	٣٠٠٠
٩	١٣	Shoker Samy GM	٣½	٢٠٠٠	٢٠٠٠
١٠	٦	Nepomniachtchi Ian GM	٣½	١٠٠٠	١٠٠٠
١١	٢١	Omar Mahmoud Abdallah GM	٣½		
١٢	١٢	Adly Ahmed GM	٣½		
١٣	٢٢	Kamal Aboellil Fatma GM	٣½		
١٤	٩	Radjabov Teimour GM	٣		
١٥	١٩	Hesham Abdelrahman GM	٣		
١٦	٣	Ding Liren GM	٣		
١٧	٧	Caruana Fabiano GM	٣		
١٨	١٠	So Wesley GM	٣		

Below the table, there are controls for 'الجوائز المالية' (Financial Prizes). It includes a 'حساب الجوائز المالية' (Calculate Financial Prizes) button, a 'نسبة الضريبة (تخصم للمنظم) %' (Tax rate (deducted for the organizer) %) field, and a 'في جائزة آخر مجموعة' (In last group of prizes) section with radio buttons for 'كل اللاعبين' (All players) and 'فقط' (Only). There are also buttons for 'أطبغ' (Print), 'تحريك لأسفل' (Move down), 'تحريك لأعلى' (Move up), 'مساعدة' (Help), and 'موافق' (OK).

2- تقسيم الجوائز: (مجموع الجوائز المعلنة ÷ عدد المستحقين لها).

الجوائز المالية

ترتيب	رقم اليد	الأسم	نقاط	الجائزة المستممة	الجائزة المخفلة
١	١١	Amin Bassem GM	٦	١٠٠٠٠	١٠٠٠٠
٢	٥	Aronian Levon GM	٥	٨٥٠٠	٩٠٠٠
٣	١٥	El Gindy Essam GM	٥	٨٥٠٠	٨٠٠٠
٤	١٤	Fawzy Adham GM	١/٤	٦٠٠٠	٧٠٠٠
٥	٤	Grischuk Alexander GM	١/٤	٦٠٠٠	٦٠٠٠
٦	٨	Mamedyarov Shakhriyar GM	١/٤	٦٠٠٠	٥٠٠٠
٧	٢	Vachier-Lagrave Maxime GM	٤	٣٥٠٠	٤٠٠٠
٨	١٧	Labib Ibrahim Hasan IM	٤	٣٥٠٠	٣٠٠٠
٩	١٣	Shoker Samy GM	١/٣	٦٠٠	٢٠٠٠
١٠	٦	Nepomniachtchi Ian GM	١/٣	٦٠٠	١٠٠٠
١١	٢١	Omar Mahmoud Abdallah GM	١/٣	٦٠٠	
١٢	١٢	Adly Ahmed GM	١/٣	٦٠٠	
١٣	٢٢	Kamal Aboellil Fatma GM	١/٣	٦٠٠	
١٤	٩	Radjabov Teimour GM	٣		
١٥	١٩	Hesham Abdelrahman GM	٣		
١٦	٣	Ding Liren GM	٣		
١٧	٧	Caruana Fabiano GM	٣		
١٨	١٠	So Wesley GM	٣		

حساب الجوائز المالية

ادخال الجوائز المالية

قيمتسقة

نسبة الضريبة(تخصم للمنتظم) %

في جائزة آخر مجموعة
 كل اللاعبين
 فقط

الحساب
 نظام هورت
 تقسيم الجوائز
 الجوائز لا تقسم

اللاعب

3- نظام هورت: (50% من قيمة المركز + 50% المتبقية من مجموع المراكز ÷ عدد المستحقين لها))

الجوائز المالية

ترتيب	رقم اليد	الأسم	نقاط	الجائزة المستممة	الجائزة المخفلة
١	١١	Amin Bassem GM	٦	١٠٠٠٠	١٠٠٠٠
٢	٥	Aronian Levon GM	٥	٨٧٥٠	٩٠٠٠
٣	١٥	El Gindy Essam GM	٥	٨٢٥٠	٨٠٠٠
٤	١٤	Fawzy Adham GM	١/٤	٦٥٠٠	٧٠٠٠
٥	٤	Grischuk Alexander GM	١/٤	٦٠٠٠	٦٠٠٠
٦	٨	Mamedyarov Shakhriyar GM	١/٤	٥٥٠٠	٥٠٠٠
٧	٢	Vachier-Lagrave Maxime GM	٤	٣٧٥٠	٤٠٠٠
٨	١٧	Labib Ibrahim Hasan IM	٤	٣٢٥٠	٣٠٠٠
٩	١٣	Shoker Samy GM	١/٣	١٣٠٠	٢٠٠٠
١٠	٦	Nepomniachtchi Ian GM	١/٣	٨٠٠	١٠٠٠
١١	٢١	Omar Mahmoud Abdallah GM	١/٣	٣٠٠	
١٢	١٢	Adly Ahmed GM	١/٣	٣٠٠	
١٣	٢٢	Kamal Aboellil Fatma GM	١/٣	٣٠٠	
١٤	٩	Radjabov Teimour GM	٣		
١٥	١٩	Hesham Abdelrahman GM	٣		
١٦	٣	Ding Liren GM	٣		
١٧	٧	Caruana Fabiano GM	٣		
١٨	١٠	So Wesley GM	٣		

حساب الجوائز المالية

ادخال الجوائز المالية

قيمتسقة

نسبة الضريبة(تخصم للمنتظم) %

في جائزة آخر مجموعة
 كل اللاعبين
 فقط

الحساب
 نظام هورت
 تقسيم الجوائز
 الجوائز لا تقسم

اللاعب

50% الخاصة بالمركز الأول = 4500 وال 50% لمجموع المراكز = 8500 ÷ 2 (عدد المستحقين) = 4250 فبالتالي يكون المركز الأول يستحق حسب نظام هورت = 4250 + 4500 = 8750.

الفصل العاشر : الطباعة والتنسيق

يمكنك البرنامج من تخصيص جميع البيانات التي تظهر من خلاله وسنستعرض كيفية فعل هذا من خلال أكثر من مثال:

1- استعراض ترتيب البداية للاعبين البطولة

من خلال قوائم ثم ترتيب البداية ... (المفتاح المختصر CTRL + B)

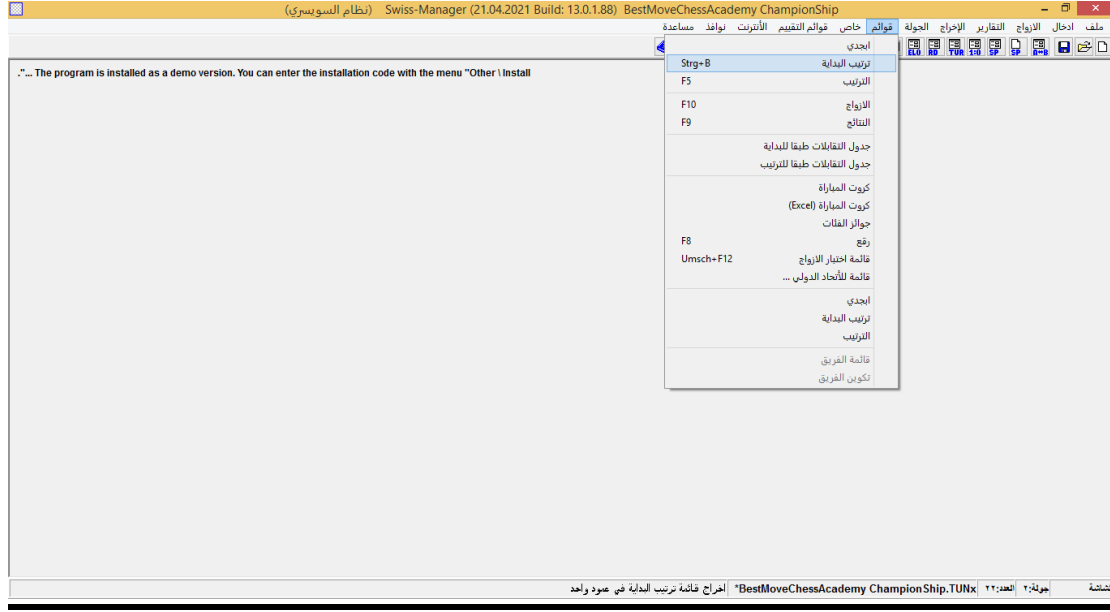

ستبدو قائمة ترتيب البداية بهذا الشكل:

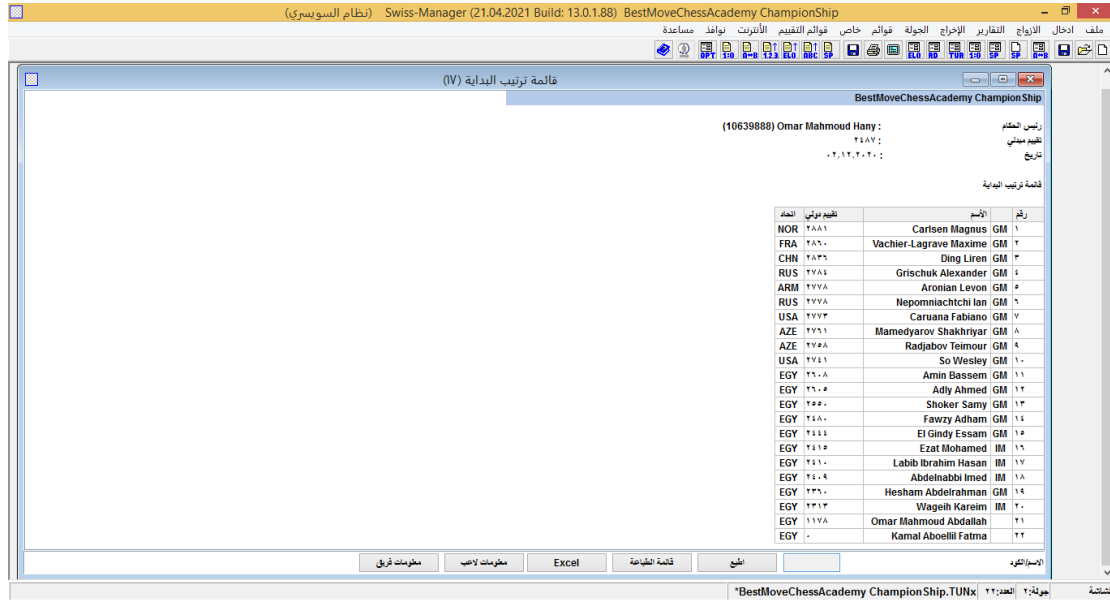

إذا أردت أن تقوم بتخصيص البيانات التي تظهر أمامك -بالزيادة أو النقصان- فعليك أن تضغط على زر قائمة الطباعة.

قائمة ترتيب البداية

عام ملف نصي ملف HTML أعمدة آخر

الخط: Arial

تسقيق: بالطول بالعرض

اختيار القائمة: القائمة القياسية Standard List, (School instead of Club)

غير محدد غير محدد غير محدد غير محدد غير محدد

الأسطر في الصفحة: ٨٠ ٣٢ ٨٨ ٤٠ ٩٦ ٤٨ ١٠٤ ٥٦ ١١٢ ٦٤ ٧٢ ١٤ ٨ ١٠ ١٤ ٩ ١٠ ١٠ ١٤ ٨

الهامش بملليمتر: أعلى ٦ أسفل ٨

تغذية النموذج: فاصل بين القوائم فاصل في نهاية القائمة مثالي آخري

عدد القوائم: ١

إضافة عرض الحقل: ٢٠ وحدة ٠,١ ملليمتر

أعدادات أخرى: بخطوط شيكية باسم البطولة وسط اسم البطولة بيانات البطولة (صفحة الويب، الحكم، ...) عدد الصفحات، التاريخ، واسم الملف أطيح الأعمدة الخالية

تعاريف القائمة: باسم القائمة بعنوان الجدول تعبأ العنوان باللون الرمادي نفس العرض لنفس الحقول خرج النقاط/النتيجة أطيح كل الأعمدة

Excel ملف:

وقم بالضغط على "تعريف قائمة جديدة" لتظهر لك الرسالة التالية:

قائمة ترتيب البداية

عام ملف نصي ملف HTML أعمدة آخر

الخط: Arial

تسقيق: بالطول بالعرض

اختيار القائمة: القائمة القياسية Standard List, (School instead of Club)

غير محدد غير محدد غير محدد غير محدد غير محدد

الأسطر في الصفحة: ٨٠ ٣٢ ٨٨ ٤٠ ٩٦ ٤٨ ١٠٤ ٥٦ ١١٢ ٦٤ ٧٢ ١٤ ٨ ١٠ ١٤ ٩ ١٠ ١٠ ١٤ ٨

الهامش بملليمتر: أعلى ٦ أسفل ٨

تغذية النموذج: فاصل بين القوائم فاصل في نهاية القائمة مثالي آخري

عدد القوائم: ١

إضافة عرض الحقل: ٢٠ وحدة ٠,١ ملليمتر

أعدادات أخرى: بخطوط شيكية باسم البطولة وسط اسم البطولة بيانات البطولة (صفحة الويب، الحكم، ...) عدد الصفحات، التاريخ، واسم الملف أطيح الأعمدة الخالية

تعاريف القائمة: باسم القائمة بعنوان الجدول تعبأ العنوان باللون الرمادي نفس العرض لنفس الحقول خرج النقاط/النتيجة أطيح كل الأعمدة

Excel ملف:

...Bestätigen (Message)

تعريف قائمة جديدة

اضغط موافق.. اكتب اسم القائمة الجديدة في "اسم القائمة" وقم باختيار البيانات التي ترغب في عرضها أو لا ترغب ثم اغلاق.

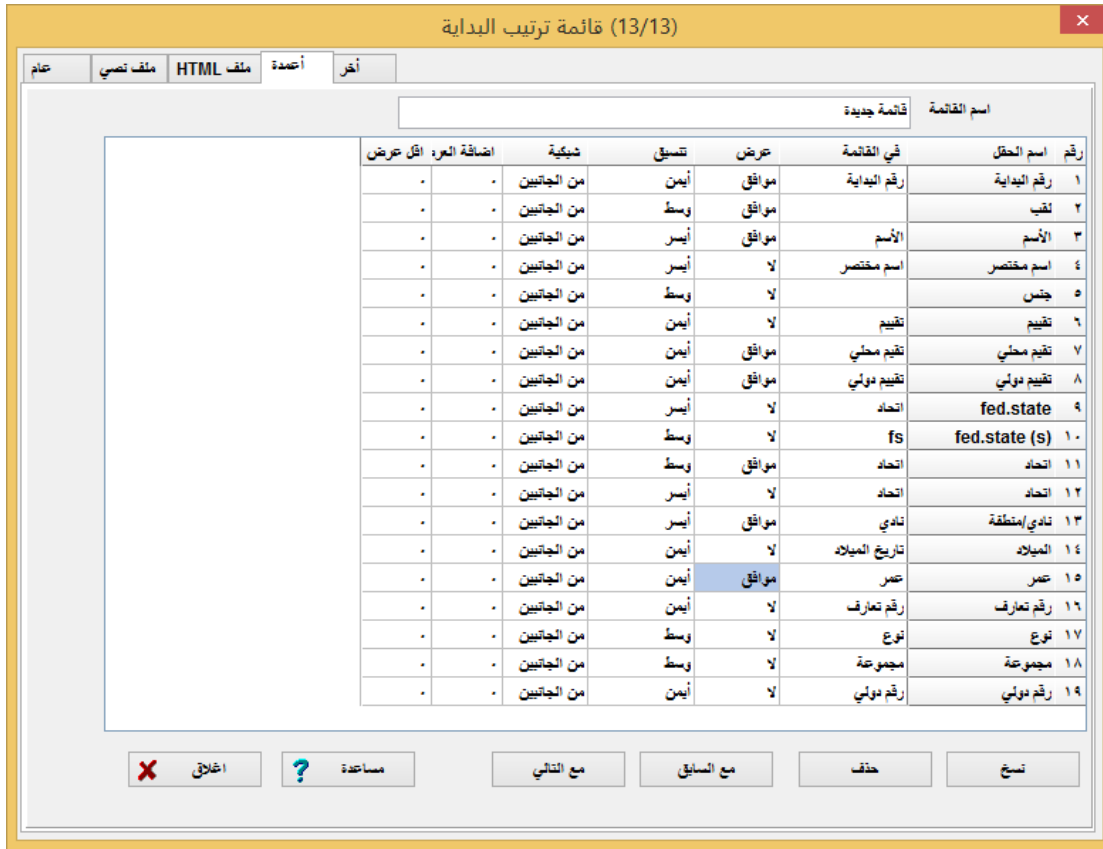

قمنا هنا باختيار معلومة جديدة لتظهر في قائمة الترتيب -ألا وهي عمر اللاعب-.. لاحظ ظهور هذه المعلومة في قائمة الترتيب بهذا الشكل.

يمكن على نفس هذا النسق أن نقوم بإظهار أو إخفاء أي بيانات من خلال تكرار نفس الخطوات السابقة ولنقم بالتعديل على ورقة الأزواج.

هذا هو الشكل الطبيعي الناتج عن ضغط F10 أو من قوائم ثم الأزواج

الأزواج/النتيجة للجولة ١ (٥)

BestMoveChessAcademy ChampionShip

(10639888) Omar Mahmoud Hany : رئيس المحام
تقديم ميني ٢٤٨٧ :
تاريخ -٢٠٢٠-١٢-٢٠ :
جولة ١ في يوم -٢٠٢٠-١٢-٢٠

رقم البداية	الاسم	النقاط	النتيجة	النقاط	الاسم	رقم البداية	رقعة
١١	Amin Bassem	GM	-	-	Carlsen Magnus	GM ١	١
٢	Vachier-Lagrave Maxime	GM	-	-	Adly Ahmed	GM ١٢	٢
١٣	Shoker Samy	GM	-	-	Ding Liren	GM ٣	٣
٤	Grischuk Alexander	GM	-	-	Fawzy Adham	GM ١٤	٤
١٥	El Gindy Essam	GM	-	-	Aronian Levon	GM ٥	٥
٦	Nepomniachtchi Ian	GM	-	-	Ezat Mohamed	IM ١٦	٦
١٧	Labib Ibrahim Hasan	IM	-	-	Caruana Fabiano	GM ٧	٧
٨	Mamedyarov Shakhriyar	GM	-	-	Abdelnabbi Imed	IM ١٨	٨
١٩	Hesham Abdelrahman	GM	-	-	Radjabov Teimour	GM ٩	٩
١٠	So Wesley	GM	-	-	Wageih Kareim	IM ٢٠	١٠
٢١	Omar Mahmoud Abdallah		-	-	Kamal Aboell Fatma	٢٢	١١

معلومات فريق معلومات لاعب Excel قائمة الطباعة اطلع الاسم/الكود

فلنقم باضافة معلومات جديدة للاعبين
دعنا أولاً نضيف الاتحاد الذي ينتمي له كل لاعب.
بالطبع لازلت تذكر الطريقة الضغط على قائمة الطباعة

الازواج/النتيجة للجولة 1

عام ملف نصي HTML ملف أعددة آخر

الخط: Arial

تسقيق: بالتطول بالعرض

اختيار القائمة: القائمة القياسية غير محدد غير محدد غير محدد غير محدد غير محدد غير محدد

الأسطر في الصفحة: ٨٠ ٣٢ ٨٨ ٤٠ ٩٦ ٤٨ ١٠٤ ٥٦ ١١٢ ٦٤ ٧٢ أخرى مثالي

الحجم (نقطة): ١١ ٥ ١٢ ٦ ١٣ ٧ ١٤ ٨ ١٥ ٩ ١٠ أخرى مثالي

الهوامش بملليمتر: أيمن ٦ أعلى ٨ أسفل ٨ أيمن ٦

تغذية النموذج: فاصل بين القوائم فاصل في نهاية القائمة مثالي أخرى

بعد: - - بعد: - -

إضافة عرض الحقل: ٢٠ لوحدة ١ - ملليمتر

عدد القوائم: ١

أعدادات أخرى: يخطوط شبكية باسم البطولة وسط اسم البطولة بيانات البطولة (صفحة الويب، الحكم،...)

بعد الصفحات، التاريخ، واسم الملف أطلع الأضدة الخالية

الخلاصة/الأسطر: من ١ إلى ٩٩٩٩

تعريفات القائمة: الإعدادات الافتراضية

الخروج ملف Excel:

إلغاء أطلع معاينة الطباعة تعريف قائمة جديدة مساعدة

ثم تعريف قائمة جديدة وموافق للرسالة

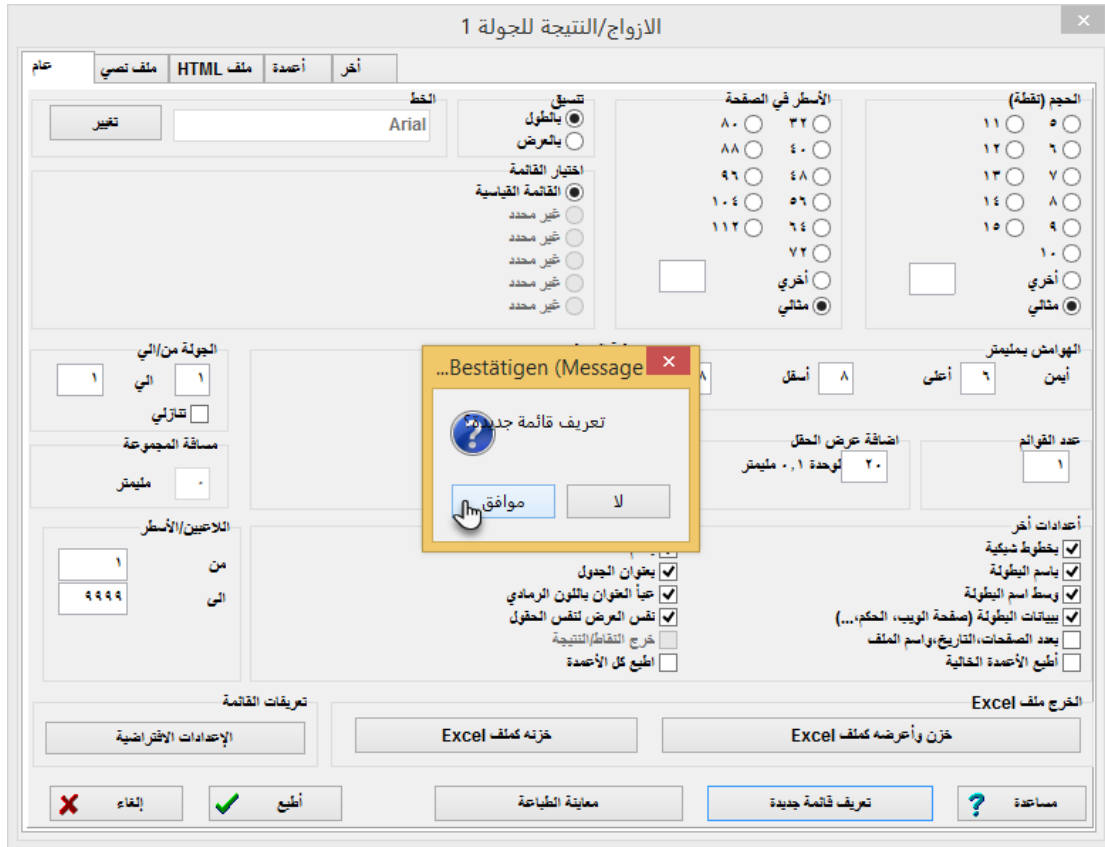

ثم اضافة معلومة الاتحاد.

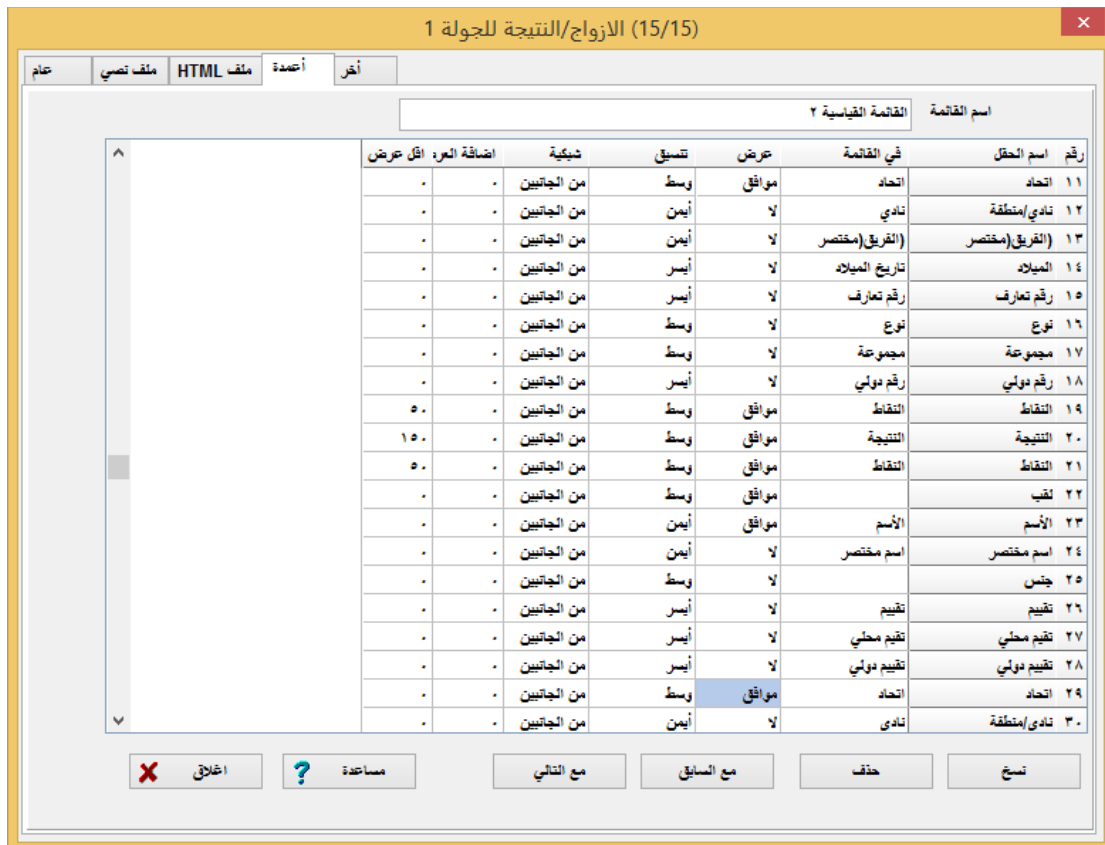

الازواج/النتيجة للجولة ١ (٥)

BestMoveChessAcademy ChampionShip

(10639888) Omar Mahmoud Hany : رئيس الحكام
 ٢٤٨٧ : تقديم مبني
 ٠٢٠٢٠٠٠٠٠٠٠٠ : تاريخ

جولة ١ في يوم ٢٠٢٠/١٢/٠٢

رقم البداية	تقييم الحداد	الأسم	النقاط	النتيجة	النقاط	تقييم الحداد	الأسم	رقم البداية	رقعة
١١	EGY ٢٦٠٨	Amin Bassem GM	-	-	NOR ٢٨٨٦	Carlsen Magnus GM	١	١	
٢	FRA ٢٨٦٠	Vachier-Lagrave Maxime GM	-	-	EGY ٢٦٠٥	Adly Ahmed GM	١٢	٢	
١٣	EGY ٢٥٥٠	Shoker Samy GM	-	-	CHN ٢٨٣٦	Ding Liren GM	٣	٣	
٤	RUS ٢٧٨٤	Grischuk Alexander GM	-	-	EGY ٢٤٨٠	Fawzy Adham GM	١٤	٤	
١٥	EGY ٢٤٤٤	El Gindy Essam GM	-	-	ARM ٢٧٧٨	Aronian Levon GM	٥	٥	
٦	RUS ٢٧٧٨	Nepomniachtchi Ian GM	-	-	EGY ٢٤١٥	Ezat Mohamed IM	١٦	٦	
١٧	EGY ٢٤١٠	Labib Ibrahim Hasan IM	-	-	USA ٢٧٧٣	Caruana Fabiano GM	٧	٧	
٨	AZE ٢٧٦٦	Mamedyarov Shakhriyar GM	-	-	EGY ٢٤٠٩	Abdelnabbi Imed IM	١٨	٨	
١٩	EGY ٢٣٦٠	Hesham Abdelrahman GM	-	-	AZE ٢٧٥٨	Radjabov Teimour GM	٩	٩	
١٠	USA ٢٧٤٦	So Wesley GM	-	-	EGY ٢٣١٣	Wageih Kareim IM	٢٠	١٠	
٢١	EGY ١١٧٨	Omar Mahmoud Abdallah	-	-	EGY -	Kamal Aboellil Fatma	٢٢	* ١١	

معلومات فريق معلومات لاعب Excel قائمة الطباعة الطبع الاسم/الكود

القسم الثالث: اقامة بطولة بنظام الدوري

الفصل الحادي عشر: انشاء بطولة فردية بنظام الجميع يلاعب الجميع

الفصل الحادي عشر: بطولات فردية بنظام الجميع يقابل الجميع

يمكن إنشاء ملفات لبطولات الدوري باتباع العملية الموضحة في السابق الفصل واختيار "نظام الدوري" بدلاً من "نظام السويسري".

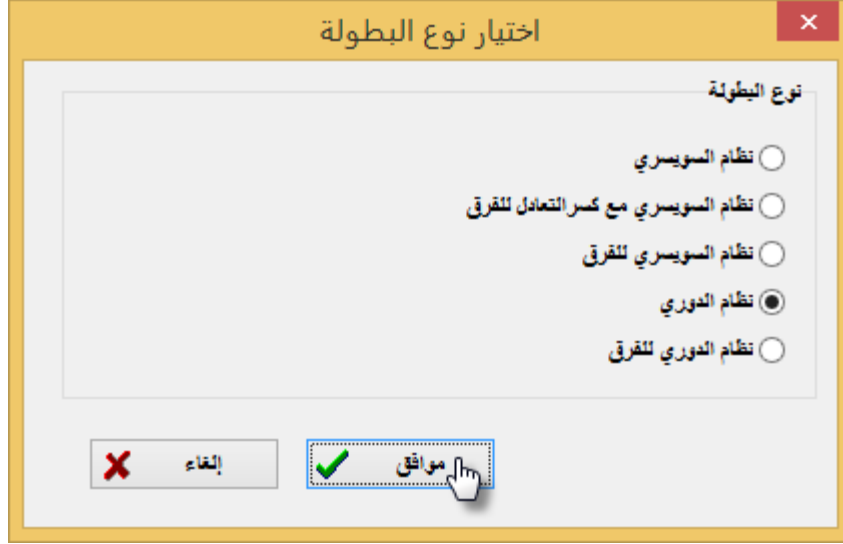

هناك طريقة أخرى للقيام بذلك وهي تحويل بطولة بالنظام السويسري إلى بطولة بنظام الدوري، وهذا مفيد بشكل خاص إذا تم تسجيل بعض اللاعبين بالفعل.

حدد نافذة البرنامج أخرى ← تغيير نوع البطولة

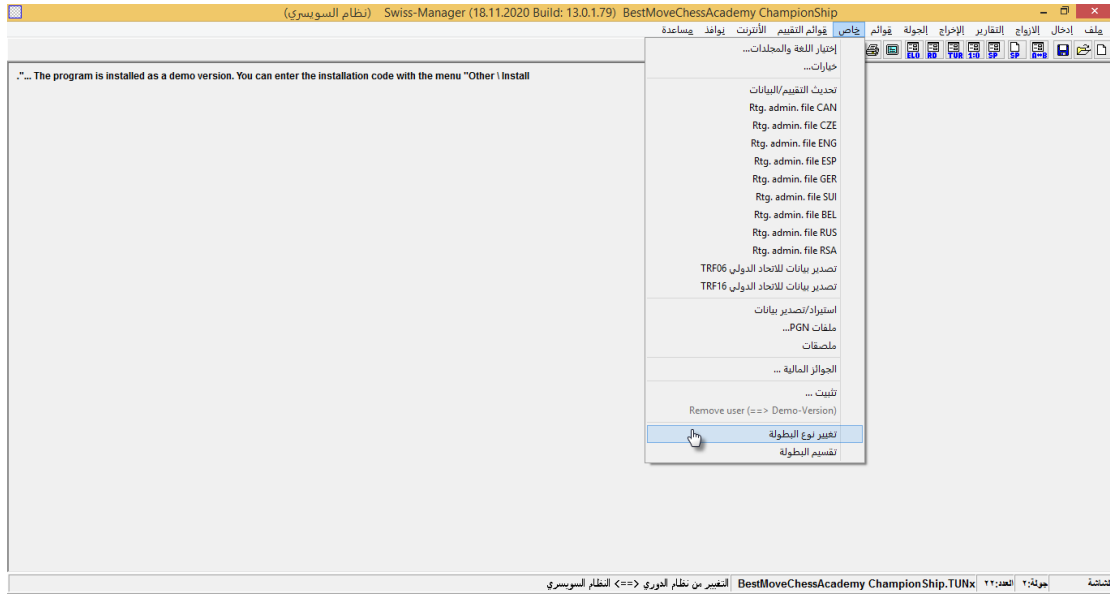

ستظهر لك رسائل التأكيد

اضغط موافق

ثم موافق.

يمكنك من خلال اتباع هذه الخطوات تغيير نظام البطولة من السويسري إلى الدوري والعكس (الدوري إلى السويسري)

لادخال بيانات اللاعبين راجع الفصل الخامس.

طريق قائمة الأزواج ← أزواج الكمبيوتر. (المفتاح المختصر F6)

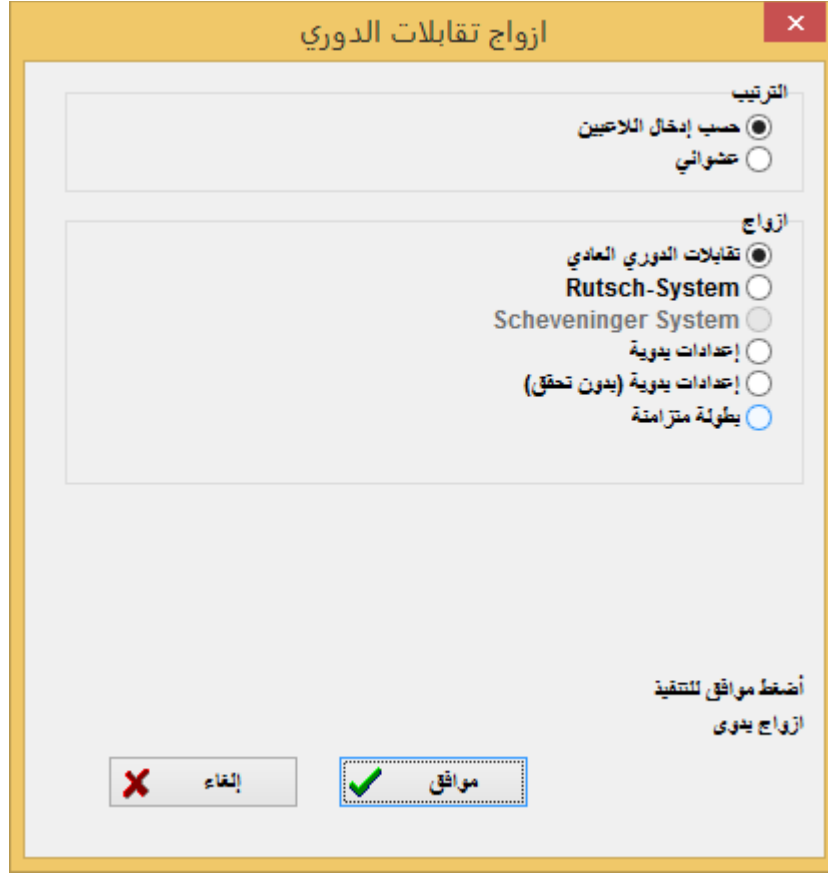

حدد "الترتيب" وفقاً لـ "حسب إدخال اللاعبين"، إذا كنت قد سحبت قرعة، أو حدد الخيار الثاني ودع-Swiss Manager يقوم بذلك نيابة عنك.

يمكنك أيضاً تعديل الترتيب الذي يتم به ملف يتم إدخال اللاعبين .

حدد الإدخال ← تحديث اللاعبين ... وحدد المربع "اعرض بترتيب ترتيب البداية" في أسفل الشاشة.

استخدم الزرين "تبديل مع السابق" و "تبديل مع التالي" وقم بإجراء التغييرات المناسبة.

عند الانتهاء، ارجع إلى عمليات الأزواج ← أزواج الكمبيوتر... وانقر على "موافق".

ينتج برنامج Swiss-Manager على الفور أزواج جميع الجولات وكل ما عليك القيام به الآن هو إدخال النتائج.

لادخال نتيج اللاعبين راجع الفصل الثامن.

وفي النهاية... ها هنا تنتهي رحلتنا القصيرة في هذا الدليل.

وكما قلنا سابقاً في المقدمة ما هي إلا محاولة لبذر البذرة أسأل الله أن أكون قد نجحت في توصيل المعلومة والاضافة إلى معلومات القارئ الكريم ولو معلومة جديدة تفيده في استخدام البرنامج.. وأن يكون هذا العمل اضافة ولو متواضعة لمكتبتنا العربية في عالم الشطرنج.

سيتم تحديث هذا الدليل إن شاء الله واطافة المزيد من المعلومات للاستخدام الأمثل لبرنامج Swiss-Manager بشكل دوري إن شاء الله.

في حال وجدت الرغبة في التواصل معي فيمكنك ذلك عن طريق التواصل المباشر أو الدخول إلى صفحة الفيس بوك:

عمر محمود هاني

+201028371858

BestMoveChessAcademy@gmail.com

www.fb.com/BestMoveChessAcademy

مع خالص محبتي ومودتي.

